

Communauté de Communes Loire Semène



Rapport annuel d'activité

Année 2023



février 2024

Loire Semène
Source d'avenir



	Page
- Présentation :	4
- Compétences :	6 à 10
- Instances de décision et de consultation :	11 à 21
- Personnel Intercommunal :	22 à 31
- Finances	
- Budget Général Compte Administratif :	33 à 37
- Budgets Annexes :	38 à 39
- Développement économique :	
- Zone d'activités :	41
- Immobilier d'entreprises :	41 à 42
- Aides financières :	43 à 44
- Projets en cours :	44 à 47
- Aménagement du territoire, Environnement, Habitat, Tourisme :	
- Fin du Programme « Habiter mieux » et déploiement du SPPEH :	49
- Lancement étude pré-opérationnelle OPAH :	49
- COT : Contrat d'Objectifs Territorial :	49
- Office de Tourisme :	50 à 55
- Développement / Aménagement :	55 à 67
- Bâtiments, Voiries, SIG :	
- Voiries, fleurissement, Balayage :	69 à 72
- Entretien patrimoine bâti :	73 à 75
- SIG, Matériel informatique, téléphonique :	76 à 78
- Cycle de l'eau :	
- Contrats territoriaux, Spanc :	80 à 83
- Etude HMUC	84
- Adduction eau potable :	85 à 86
- Assainissement :	87 à 89
- Grands Projets :	89 à 90
- Culture :	
- Lecture publique :	92 à 99
- Programmation culturelle du réseau :	99 à 102
- Mission numérique :	103 à 105
- Musée de la Faulx :	105 à 106
- Famille, Enfance, Jeunesse, Prévention, Délinquance :	
- Petite Enfance :	108 à 125
- Espace de Vie Sociale :	126 à 127
- Enfance :	128 à 144
- Périscolaire :	145 à 156
- CISPD :	
- Principales actions 2023 :	158 à 160
- Fourrière automobile :	161
- Communication :	163 à 180
- Commandes Publiques :	182 à 194

La Communauté de Communes « Loire et Semène » a été créée le 28 décembre 2000. Elle reprend le nom des deux cours d'eau qui la traversent.

La Communauté de Communes « Loire et Semène » est située au Nord Est de la Haute Loire. Elle regroupe 4 communes des cantons d'Aurec-sur-Loire et 3 communes des cantons des Deux Rivières et Vallées.

Elle s'étire sur 12 000 hectares et compte **20 821 habitants**.

Le siège se situe à La Séauve sur Semène, dans l'ancienne Abbaye cistercienne. Située à 22 kilomètres de Saint Etienne et à 10 kilomètres de Firminy, la Communauté de Communes s'inscrit dans la couronne périurbaine stéphanoise.

Elle se trouve à 56 kilomètres de sa capitale départementale (LE PUY EN VELAY) et à 160 kilomètres de sa capitale régionale (CLERMONT FERRAND.)

Population totale : recensement 2021

Aurec sur Loire :	⇒ 6 259 habitants	} 20 821
Saint Just Malmont :	⇒ 4 279 habitants	
Saint Didier en Velay :	⇒ 3 535 habitants	
Saint Ferréol d'Auroure :	⇒ 2 501 habitants	
Pont Salomon :	⇒ 1 911 habitants	
La Séauve sur Semène :	⇒ 1 506 habitants	
Saint Victor Malescours :	⇒ 830 habitants	

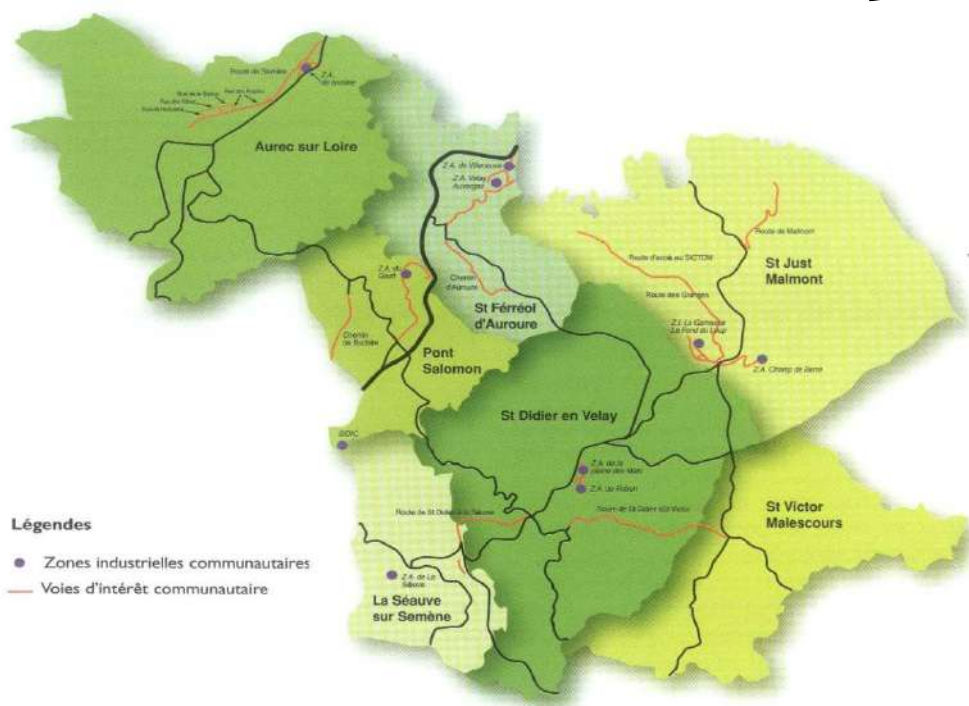

ADMINISTRATION GÉNÉRALE

1/ LES COMPETENCES OBLIGATOIRES

1.1 - Développement économique :

Actions de développement économique dans les conditions prévues à l'article L.4251-17 du Code Général des Collectivités Territoriales ; création, aménagement, entretien et gestion de zones d'activité industrielle, commerciale, tertiaire, artisanale, touristique, portuaire ou aéroportuaire ; politique locale du commerce et soutien aux activités commerciales d'intérêt communautaire, promotion du tourisme dont la création d'office de tourisme

Sont d'intérêt communautaire :

- *Adhésion à des organismes en lien avec le tourisme*
- *Office de Tourisme*
- *Réalisation, aménagement et gestion d'équipements touristiques présentant un intérêt structurant pour le territoire communautaire et/ou portant sur la valorisation du patrimoine tout en s'intégrant pleinement dans une offre touristique globale et durable*
- *Aides directes aux entreprises (commerces, artisanat...)*
- *Agriculture :*
 - o *Accompagnement d'actions favorisant le développement des circuits courts*
 - o *Lutte contre la grêle*
 - o *Aide à la formation en vue de l'installation de jeunes agriculteurs*
 - o *Aide à la formation concernant le développement de nouvelles pratiques notamment la conversion (agriculture biologique)*

1.2 – Aménagement de l'espace communautaire :

Aménagement de l'espace pour la conduite d'actions d'intérêts communautaire ; schéma de cohérence territorial (SCoT) et schéma de secteur ; plan local d'urbanisme, document d'urbanisme en tenant lieu et carte communale ;

Sont d'intérêt communautaire :

- *Schéma de cohérence territorial (SCoT)*
- *Aménagement d'aire de co-voiturage*
- *Instruction des autorisations relatives au droit des sols - Instruction pour le compte des communes des autorisations et actes relatifs à l'occupation du sol*
- *Création, développement et maintenance d'un système d'information géographique intercommunal (SIG)*

1.3 – Collecte et traitement des déchets ménagers et déchets assimilés

1.4 – Aménagement, entretien et gestion des aires d'accueil des gens du voyage et des terrains familiaux locatifs définis aux 1° à 3° du II de l'article 1er de la loi n° 2000-614 du 5 juillet 2000 relative à l'accueil et à l'habitat des gens du voyage

1.5 – Gestion des milieux aquatiques et prévention des inondations, dans les conditions prévues à l'article L.211-7 du Code de l'environnement (GEMAPI)

Sont d'intérêt communautaire :

- Aménagement (restauration, aménagement et entretien des cours d'eau dans le cadre de procédures contractuelles opérationnelles et de procédures réparatrices des dommages occasionnés par des crues reconnues « catastrophe naturelle » : financement des structures animatrices, études, travaux relatifs au lit mineur, aux berges, à la ripisylve et aux ouvrages de franchissement piscicoles) et gestion des cours d'eau.

1.6 – Assainissement

1.7 – Eau

2 / LES COMPETENCES OPTIONNELLES

2.1 – Construction, aménagement, entretien et gestion d'équipements culturels et sportifs d'intérêts communautaire et d'équipements de l'enseignement pré-élémentaire et élémentaire d'intérêt communautaire

Sont d'intérêt communautaire :

- les tennis couverts d'Aurec sur Loire
- les bassins nautiques d'été de Saint Didier en Velay et d'Aurec sur Loire
- les terrains de football synthétiques de Saint Just Malmont et de Saint Ferréol d'Auroure
- le dojo communautaire de Pont Salomon,
- Création et réhabilitation, entretien, promotion des chemins de petite randonnée (PR), des circuits VTT labellisés et des espaces Trail

2.2 – Création, aménagement et entretien de la voirie

Sont d'intérêt communautaire : telles que définies par les plans ci-annexés

- la voie de la Séauve-sur-Semène à Saint Didier en Velay, de bourg à bourg puis de la piscine de Saint Didier en Velay à la RD23 à Saint Victor Malescours,
- Route de Buchères- De la RD45 à la limite communale avec la Chapelle d'Aurec,
- la route de Cotonas, RD500 au village de Malmont.
- la route de Fangeat, Rond-point des Grangers au CET du Combau
- la route d'Auroure, RD6 à Saint Ferréol d'Auroure à la RD6 à Auroure
- la route de Semène de la RD6 jusqu'au passage à niveau PN n° 49,
- la voie du Pinay de la limite communale avec Firminy à la RD6 dans Saint Ferréol d'Auroure, puis la voie RD6 à Saint Ferréol d'Auroure jusqu'au carrefour avec la RD45 à Pont Salomon,

- les voies desservant exclusivement les zones aménagées par les collectivités en vue de l'implantation d'activités industrielles, artisanales ou commerciales,
- les voies internes à ces zones,
- le cheminement piéton reliant l'Aire Respirando – via la passerelle sur la Loire – au passage à niveau rive droite d'Aurec sur Loire

2.3 – – Politique du logement et du cadre de vie, politique du logement social d'intérêt communautaire et action, par des opérations d'intérêt communautaire, en faveur du logement des personnes défavorisées

Sont d'intérêt communautaire :

- Mise en œuvre du dispositif Habiter Mieux.
- Aide à la création de logements sociaux par réhabilitation de logements anciens (hors bailleurs sociaux)

2.4 – Politique de la ville : élaboration du diagnostic du territoire et définition des orientations du contrat de ville ; animation et coordination des dispositifs contractuels de développement urbain, de développement local et d'insertion économique et sociale ainsi que des dispositifs locaux de prévention de la délinquance ; programmes d'actions définis dans le contrat de ville

Sont d'intérêt communautaire :

- Conseil intercommunal de sécurité et de prévention de la délinquance (CISPD) : Réflexion et mise en place d'actions dans le cadre des dispositifs territoriaux de sécurité et de coopération pour la prévention et la lutte contre la délinquance,
- Accompagnement et mise en œuvre de projets d'intérêt communautaire à définir ponctuellement par les conseils municipaux des communes-membres en matière d'accueil, d'information et d'orientation des jeunes de 18 à 25 ans : Adhésion à la mission locale de la Jeune Loire et ses Rivières,
- Développement d'espaces de vie sociale et de centres sociaux sur le territoire

3 / LES COMPETENCES FACULTATIVES

3.1 – Politique Enfance et Jeunesse

Sont d'intérêt communautaire :

- Mise en place des actions de gestion courante et d'équipements, dans le domaine de la petite enfance et de la jeunesse pour les 0 – 18 ans, à l'exclusion du temps scolaire, de la gestion de la restauration scolaire et de la gestion des transports scolaires,
- Participation financière à l'accueil des scolaires des établissements scolaires du 1er degré au Centre Aquatique l'Ozen, à l'exclusion du transport scolaire.

3.2 – Etudes :

Mise en œuvre de toute étude relative aux compétences exercées ou ayant vocation à être exercées par la Communauté de Communes Loire et Semène

3.3 – Sécurité – Prévention :

Sont d'intérêt communautaire :

- *Contribution au fonctionnement du Service Départemental d'Incendie et de Secours (contingent d'incendie) sur l'ensemble du périmètre communautaire*
- *Création et gestion d'une fourrière automobile intercommunale.*

3.4 – Petit patrimoine rural non protégé : mise en valeur

Sont d'intérêt communautaire :

- *Aurec sur Loire : Lavoir des Ollagnières, Calvaire des Rameaux*
- *La Séauve sur Semène : Puits, Croix de Montbrison, Abreuvoir des Granges, Lavoir de l'école des Sœurs*
- *St Didier-en-Velay : Abreuvoir de Montméat, Croix de Jabry, Croix de Montméat, Croix de Chazelles, Lavoir du Crouzet*
- *Pont Salomon : Bacha de Cubrizoles, Lavoir de la Faulx, Bacha montée du Rochain*
- *Saint Ferréol d'Auroure : Calvaire Saint Ferréol, Croix des sœurs, Croix Route d'Auvergne, Passerelle du Gour de l'âne*
- *St Just Malmont : Lavoir de Malmont, Abreuvoir de la Roche, Croix du Petit Roure, Lavoir du Pêcher, Croix de Jurine, Croix de Lherbret, Calvaire, Bacha et Fontaine*
- *St Victor Malescours : Lavoir de la Mure, abreuvoir du bourg*

3.5 – Immeubles abritant des services de l'Etat

Sont d'intérêt communautaire :

- *Construction et gestion de nouveaux locaux de gendarmerie abritant l'ensemble des services et des logements,*

3.6 – Politique culturelle

Sont d'intérêt communautaire :

- *Patrimoine : Musée de la Vallée des Forges à Pont-Salomon, Espace muséal de la mémoire cistercienne et de l'histoire de l'évolution de la condition ouvrière au XIXème siècle à la Séauve-sur-Semène,*
- *Organisation d'évènements culturels : Études et actions visant à favoriser l'organisation et la diffusion d'évènements culturels : mise en place, gestion et organisation d'animations et d'une saison culturelle, promotion collective des diverses activités culturelles organisées par les communes,*
- *Enseignement musical*
- *Lecture publique : mise en place des actions de gestion courante et d'équipements.*

3.7 – Protection et mise en valeur de l’environnement

Sont d’intérêt communautaire :

- *Balayage des rues,*
- *Fourniture de plants pour le fleurissement des communes-membres,*
- *Mise en commun de moyens matériels et humains.*
- *L’animation et la concertation dans le domaine de la gestion et de la protection de la ressource en eau et des milieux aquatiques dans un sous-bassin ou un groupement de sous-bassins, ou dans un système aquifère, correspondant à une unité hydrographique*

Loire Semène

Les instances de décision

Le Conseil Communautaire est composé de 31 membres, conseillers municipaux des communes membres, dont le nombre est fonction de leur importance démographique :

- *Aurec sur Loire :* 8 membres
- *Saint Just Malmont :* 7 membres
- *Saint Didier en Velay :* 5 membres
- *Saint Ferréol d’Auroure :* 4 membres
- *Pont Salomon :* 3 membres
- *La Séauve sur Semène :* 2 membres
- *Saint Victor Malescours :* 2 membres

Le Conseil Communautaire règle par ses délibérations les affaires de la Communauté de Communes. Durant l’année 2023, il s’est réuni à 8 reprises.

Le Bureau :

Le bureau réunit le Président et les six Vice-Présidents de la Communauté de Communes. Le Bureau est délégué par le Conseil Communautaire pour traiter directement d’un certain nombre de questions concernant l’administration courante de la Communauté de Communes.

Durant l’année 2023, il s’est réuni à 27 reprises.

Le Conseil des Maires :

Le conseil des maires comprend l’ensemble des maires des communes membres de la communauté de communes. Peuvent participer aux réunions du conseil des maires les membres de la direction générale de la communauté de communes, les directeurs généraux des services des communes membres et les collaborateurs de cabinet.

Le conseil des maires a un rôle consultatif et se réunit au minimum une fois par an.

Durant l’année 2023, il s’est réuni 2 fois

Le Président :

Il assure l’administration courante de la Communauté de Communes et est délégué par le Conseil Communautaire pour prendre un certain nombre de décisions afin de faciliter le bon fonctionnement de l’administration.

Commissions de travail :

Les Commissions sont composées de conseillers Communautaires titulaires ou suppléants et représentent chacune des communes membres.

Elles travaillent sur tout projet intéressant la Communauté de Communes, mais n'ont qu'un rôle consultatif.

Les projets qu'elles examinent et pour lesquelles elles sont appelées à donner un avis, sont ensuite soumis au bureau et au Conseil Communautaire pour décision.

- La Commission Développement Economique : elle s'est réunie à deux reprises.
Président : M. GIRODET, Maire de St Just Malmont

Membres :

Aurec sur Loire	VIAL	Claude
Aurec sur Loire	HAURY	Pascal
Saint Just Malmont	FOULTIER	Marguerite
Saint Just Malmont	VINSON	Anne
Saint Didier en Velay	POINAS	Pascal
Saint Ferréol d'Auroure	BLANCHARD	Olivier
Pont Salomon	RABEYRIN	David
Pont Salomon	PEYRARD	Jean-Pierre
La Séauve sur Semène	MARCON	Bruno
La Séauve sur Semène	SANDRON	Christine
Saint Victor Malescours	ROYON	Elisabeth
Saint Victor Malescours	FAVARON	Jacques

- La Commission Aménagement du Territoire Environnement Habitat et Tourisme : elle s'est réunie à deux reprises
Vice-Président : M. VIAL, Maire d'Aurec sur Loire
Conseillère Communautaire déléguée : M. GINET

Membres :

Aurec sur Loire	ARNAUD	Sébastien
Aurec sur Loire	LEPROUST	Thierry
Saint Just Malmont	CHAUDIER	David
Saint Just Malmont	MASSARDIER	Jean-Paul
Saint Didier en Velay	GINET	PHILIPPE

Saint Didier en Velay	LEHMANN	Gwendoline
Saint Ferréol d'Auroure	BLANCHARD	Olivier
Saint Ferréol d'Auroure	CHEVALIER-DREVON	Jean-Pierre
Pont Salomon	ADJERIOU	Nadia
Pont Salomon	LAFONT	Yves
La Séauve sur Semène	SANDRON	Christine
La Séauve sur Semène	TENDILLE	Fabrice
Saint Victor Malescours	VALOUR	Philippe
Saint Victor Malescours	ROYON	Elisabeth

- La Commission Administration Générale : Finances - Mutualisation : elle s'est réunie à deux reprises.

Vice-Président : M. SALGADO, Maire de Saint-Didier-en-Velay

Membres :

Aurec sur Loire	HAURY	Pascal
Aurec sur Loire	ROUSSET	Laurent
Saint Just Malmont	PRADIER	Odile
Saint Just Malmont	SOUBEYRAN	Marie-Françoise
Saint Didier en Velay	DUFAURE DE CITRES	Bruno
Saint Ferréol d'Auroure	VILLEVIEILLE	Patricia
Pont Salomon	MARCEAU	François
Pont Salomon	SAUZET	Lucie
La Séauve sur Semène	MARCON	Bruno
La Séauve sur Semène	SANDRON	Christine
Saint Victor Malescours	TEYSSIER	Frédéric
Saint Victor Malescours	FAVARON	Jacques

- La Commission Culture et Patrimoine : elle s'est réunie à quatre reprises

Vice-Président : M. RIVET, Maire de Saint-Ferréol d'Auroure

Membres :

Aurec sur Loire	GOMEZ	Joëlle
Aurec sur Loire	GRANGER	Pauline
Saint Just Malmont	FOULTIER	Marguerite
Saint Just Malmont	PRADIER	Odile
Saint Didier en Velay	PAULLENARD	François
Saint Ferréol d'Auroure	BENABDESLAM	Lila
Pont Salomon	ADJERIOU	Nadia

Pont Salomon	LAFONT	Yves
La Séauve sur Semène	TENDILLE	Fabrice
La Séauve sur Semène	PEYRON	Béatrice
Saint Victor Malescours	VIAL-GAUVRIT	Michèle
Saint Victor Malescours	ODIN	Edwige

- La Commission Bâtiments, Voiries et SIG : elle s'est réunie une fois
Vice-Président : M. DURIEUX, Représentant de la commune de Pont Salomon

Membres :

Aurec sur Loire	BOURGIE	Bernard
Aurec sur Loire	PAULET	Marcel
Saint Just Malmont	BUGNAZET	Joseph
Saint Just Malmont	MOLLE	André
Saint Didier en Velay	DURIEU	Dominique
Saint Ferréol d'Auroure	ESCOFFIER	Guy
Pont Salomon	PEYRARD	Jean-Pierre
Pont Salomon	BREDOIRE	Nadine
La Séauve sur Semène	MARCON	Bruno
La Séauve sur Semène	DUTEL	Steve
Saint Victor Malescours	BROCARD	Béatrice
Saint Victor Malescours	TEYSSIER	Frédéric

- La Commission Cycle de l'eau : elle s'est réunie à quatre reprises.
Vice-Président : M. BOMPUIS Maire de St Victor Malescours

Membres :

Aurec sur Loire	ARNAUD	Sébastien
Aurec sur Loire	BOURGIE	Bernard
Saint Just Malmont	BUGNAZET	Joseph
Saint Just Malmont	SALANON	Denis
Saint Didier en Velay	SALGADO	Emmanuel
Saint Didier en Velay	CHALANCON-LYOTHIER	Françoise
Saint Ferréol d'Auroure	VALOUR	Paul-Henry
Pont Salomon	BROUSSARD	Daniel
Pont Salomon	CANO	Jean-Luc
La Séauve sur Semène	RISPAL	Michel
La Séauve sur Semène	MARCON	Bruno
Saint Victor Malescours	ROYON	Elisabeth
Saint Victor Malescours	SABOT	Norbert

- La Commission Famille-Jeunesse Prévention Délinquance : elle s'est réunie à cinq reprises.

Vice-Président : M. MARCON, Maire de La Seauve-sur-Semene

Conseillère Communautaire déléguée Enfance-Petite Enfance : C. BONNEFOY

Conseillère Communautaire déléguée CISPD : Nathalie JOLIVET

Membres :

Aurec sur Loire	TEYSSIER	Florence
Aurec sur Loire	GRIMA	Laura
Saint Just Malmont	MARODON	Pamela
Saint Just Malmont	SALANON *	Denis
Saint Didier en Velay	BESSETTE	Agnès
Saint Didier en Velay	TARERAT *	Julie
Saint Ferréol d'Auroure	VILLEVIEILLE	Patricia
Saint Ferréol d'Auroure	DESCHAMPS	Angélique
Pont Salomon	ROURE	Lucie
Pont Salomon	COUDOUR	Cécile
La Séauve sur Semène	PEYRON	Béatrice
La Séauve sur Semène	LIOGIER	Jérôme
Saint Victor Malescours	DEVUN	Carole
Saint Victor Malescours	ODIN	Edwige

* En remplacement de Joel Aurouze depuis le 09/11/2021

* En remplacement de Madeleine Chabanole depuis le 30/03/2021

Représentations au sein de différentes instances

Les membres pour la commission d'appel d'offres sont :

TITULAIRES	SUPPLEANTS	INSTANCE
GIRODET Frédéric	RIVET Roland	Commission d'Appel d'Offres
VIAL Claude	MARCON Bruno	
DURIEUX Daniel	JOLIVET Nathalie	
BOMPUIS Yves	BONNEFOY Christine	
SALGADO Emmanuel	GINET Martine	

Les membres pour la commission de Délégation de Service Public :

TITULAIRES	SUPPLEANTS	INSTANCE
GIRODET Frédéric	RIVET Roland	Commission de Délégation de Service Public
VIAL Claude	MARCON Bruno	
DURIEUX Daniel	JOLIVET Nathalie	
BOMPUIS Yves	BONNEFOY Christine	
SALGADO Emmanuel	GINET Martine	

Le référent désigné pour l'association de gestion de l'action sociale des personnels des collectivités territoriales et de leurs établissements publics est :

TITULAIRE	INSTANCE
DURIEUX Daniel	CNAS

Les membres délégués désignés pour siéger au Pôle d'Equilibre Territorial et Rural sont :

TITULAIRES	SUPPLEANTS	INSTANCE
VIAL Claude	ADJERIOU Nadia	PETR Pays de la Jeune Loire
HAURY Pascal	RABEYRIN David	
ARNAUD Sébastien	ROYON Elisabeth	
GIRODET Frédéric		
PRADIER Odile		
GINET Martine		
RIVET Roland		
DURIEUX Daniel		
PEYRON Béatrice		
BOMPUIS Yves		

Les membres délégués désignés pour siéger au LEADER – GAL sont :

TITULAIRES	SUPPLEANT	INSTANCE
SALGADO Emmanuel	RIVET Roland	LEADER – GAL

Les membres délégués désignés pour siéger à la Commission SCOT (PETR) sont :

TITULAIRES	SUPPLEANT	INSTANCE
GINET Martine	MONDON Alain	Commission SCOT (PETR)
RIVET Roland		

Le référent désigné pour La Commission Départementale d'Aménagement Commercial est :

TITULAIRE	INSTANCE
GIRODET Frédéric	Commission Départementale d'Aménagement Commercial

Les membres délégués désignés pour siéger à la Commission locales d'Evaluation des Charges Transférées sont :

TITULAIRES	SUPPLEANTS	INSTANCE
Bernard BOURGIE	Sébastien ARNAUD	Commission locales d'Evaluation des Charges Transférées
Pascal HAURY		
André MOLLE		
Odile PRADIER	Julie TARERAT	
Marylène MANCINI		
Emmanuel SALGADO		
Roland RIVET	Jean Pierre	
Patricia VILLEVIEILLE	CHEVALIER-DREVON	
David RABEYRIN	Daniel DURIEUX	
Jean Pierre PEYRARD		
Yves BOMPUIS	Jacques FAVARON	
Elisabeth ROYON		
En attente de désignation pour la commune de La Séauve sur Semène		

Les membres délégués désignés pour siéger à l'association des copropriétaires de l'Abbaye sont :

TITULAIRE	SUPPLEANT	INSTANCE
Jacques FAVARON	Daniel DURIEUX	Association des copropriétaires de l'abbaye

Le représentant désigné pour siéger au Comité pour l'Insertion Professionnelle de la Haute-Loire -CIPRO 43 est :

TITULAIRE	INSTANCE
MARCON Bruno	Comité pour Insertion Professionnelle (CIPRO 43)

Les membres délégués désignés pour siéger à la Commission Consultative de la SAFER sont :

TITULAIRE	SUPPLEANT	INSTANCE
Claude VIAL	Frédéric GIRODET	Commission Consultative de la SAFER

Les membres délégués désignés pour siéger à la Commission Intercommunale des Impôts Directs sont :

TITULAIRES	SUPPLEANTS	INSTANCE
HAURY Pascal	GEREY Jean-Pierre	Commission Intercommunale des Impôts Directs
VOCANSON Guy	VINSON Anne	
SOUBEYRAN Marie-Françoise	CHALAYER Pierre	
DUFAURE DE CITRES Bruno	REYNAUD Monique	
VILLEVIEILLE Patricia	PAULLENARD François	
ESCOFFIER Guy	CHEVALIER-DREVON Jean-Pierre	
COUDOUR Cécile	RIOCREUX Céline	
CHANEL MARIE Claude	PEYRARD Jean-Pierre	
RISPAL Michel	ADJERIOU Nadia	
FAVARON Jacques	BOMPUIS Yves	

Les membres délégués désignés pour siéger au Contrat Territorial Loire Affluent Vellave sont :

TITULAIRE	SUPPLEANT	INSTANCE
BOMPUIS Yves	ARNAUD Sébastien	Contrat Territorial Loire Affluent Vellave

Les membres désignés pour siéger aux instances mise en place par le Contrat de Rivière Ondaine sont :

TITULAIRE	SUPPLEANT	INSTANCE
Frédéric GIRODET	Yves BOMPUIS	Instances du Contrat de Rivière de l'Ondaine

Les membres désignés pour siéger aux instances mise en place par Contrat de rivière Ondaine: conférence d'entente intercommunale GEMAPI SEM sont :

TITULAIRES	INSTANCE
Yves BOMPUIS	Contrat de rivière Ondaine : conférence d'entente intercommunale GEMAPI SEM
Frédéric GIRODET	

Les membres désignés pour siéger aux instances mise en place par Contrat de rivière Ondaine CAO sont :

TITULAIRE	INSTANCE
Yves BOMPUIS	Contrat de rivière Ondaine CAO

Les membres désignés pour siéger aux instances mise en place par EPAGE Loire Lignon sont :

TITULAIRES	SUPPLEANTS	INSTANCE
Yves BOMPUIS	Claude VIAL	EPAGE Loire Lignon
Sébastien ARNAUD	Frédéric GIRODET	

Les membres désignés pour siéger au comité syndical du SICTOM Velay Pilat sont :

TITULAIRES	SUPPLEANTS	INSTANCE
Bernard BOURGIE	Sébastien ARNAUD	Comité Syndical du SICTOM
Elisabeth MOULIN-ROYON	Lucie VARILLON	
Frédéric GIRODET	Jean FOURNEL	
Joseph BUGNAZET	David CHAUDIER	
Anne-Sophie BREYSSE	Philippe GINET	
Christian BLACHON	Alain ROMEYER	
Guy ESCOFFIER	Patrice CLAPEYRON	
Bernard COLLIN	Christian BISSARDON	
Nadia ADJERIOU	Yves LAFONT	
Daniel DURIEUX	David RABEYRIN	
Fabrice TENDILLE	Béatrice PEYRON	
Patrice FRANC	Marie-Claude CHANEL	
Elisabeth ROYON	Yves BOMPUIS	
Edwige ODIN	Frédéric TEISSIER	

Les membres désignés pour siéger au Syndicat des Eaux Loire Lignon – SPANC sont :

TITULAIRES	SUPPLEANTS	INSTANCE
Yves BOMPUIS Frédéric GIRODET	Daniel DURIEUX Roland RIVET	Syndicat des eaux Loire Lignon

Les membres désignés pour siéger au Syndicat des Eaux Loire Lignon – AEP sont :

TITULAIRES	SUPPLEANTS	INSTANCE
Bernard BOURGIE	Marcel PAULET	Syndicat des Eaux Loire Lignon – AEP
Elisabeth MOULIN	Laurent ROUSSET	
Sébastien ARNAUD		

Les membres désignés pour siéger au SES (Syndicat des Eaux de la Semène) sont :

TITULAIRES	SUPPLEANTS	INSTANCE
Frédéric GIRODET	Denis SALANON	SES (Syndicat des Eaux de la Semène)
Patrice FRANCON		
Bruno DUFAURE DE CITRES	Martine GINET	
François PAULLENARD	Frédéric LARGERON	
Roland RIVET	Tristan SAVEL-NAIME	
Guy ESCOFFIER	Christian BISSARDON	
Yves BOUCHET	Daniel BROUSSARD	
Yves LAFONT	Jean-Luc CANO	
Yves BOMPUIS	Frédéric TEYSSIER	
Elisabeth ROYON	Edwige ODIN	

Les membres désignés pour siéger au SYMPAE (Syndicat mixte de production d'eau) sont :

TITULAIRE	SUPPLEANT	INSTANCE
Bernard BOURGIE	Sébastien ARNAUD	SYMPAE (Syndicat mixte de production d'eau)

Les membres désignés pour siéger au SIAEP du Haut-Forez sont :

TITULAIRES	SUPPLEANTS	INSTANCE
Bernard BOURGIE	Marcel PAULET	SIAEP du Haut-Forez
Sébastien ARNAUD	Elisabeth MOULIN-ROYON	

Les membres désignés pour siéger à la Commission locale d'information et de surveillance du Centre d'enfouissement technique du Combau sont :

TITULAIRE	SUPPLEANT	INSTANCE
Claude VIAL	Bernard COLLIN	Commission Locale d'Information et de Surveillance

Les membres désignés pour siéger à la Commission Intercommunale pour l'Accessibilité des Personnes Handicapées sont :

TITULAIRES	INSTANCE
Daniel DURIEUX	Commission Intercommunale pour l'accessibilité des Personnes Handicapées
Bernard BOURGIE	
André MOLLE	
Gwendoline LEHMANN	
Marilyn MARCELLIER	
David RABEYRIN	
Marie-Claude CHANEL	
Elisabeth ROYON	

Les membres désignés pour siéger au Conseil d'Administration de l'Ecole de Musique Musica'ls sont :

TITULAIRES	INSTANCE
Roland RIVET	Conseil d'Administration de l'Ecole de Musique Musica'ls
Michel BEAL	
Alexandre VERGON	
Dominique COLOMB	
Margueritte FOULTIER	
Agnès BESSETTE	
François PAULLENARD	
Béatrice PEYRON	
Antoine TARDY	
Edwige ODIN	

Les membres désignés pour siéger à la Société Publique Locale « Loire Semène Loisirs » sont :

TITULAIRE	SUPPLEANT	INSTANCE
Emmanuel SALGADO	Frédéric GIRODET	Société Publique Locale « Loire Semène Loisirs »

Les membres désignés pour siéger au TOURISME : Conseil de destination sont :

TITULAIRES	INSTANCE
Claude VIAL	TOURISME : Conseil de destination
Martine GINET	

Les membres désignés pour siéger à la Maison des Jeunes et de la Culture sont :

TITULAIRE	SUPPLEANT	INSTANCE
Bruno MARCON	Pascal HAURY	Maison des Jeunes et de la Culture

Les membres désignés pour siéger à l'Association Les Enfants sont :

TITULAIRE	SUPPLEANT	INSTANCE
Bruno MARCON	Christine BONNEFOY	Association Les Enfants

Les membres désignés pour siéger à l'Association Les Lutins sont :

TITULAIRE	SUPPLEANT	INSTANCE
Bruno MARCON	Florence TEYSSIER	Association Les Lutins

Les membres désignés pour siéger à l'Association Jeunesse et Loisirs sont :

TITULAIRE	SUPPLEANT	INSTANCE
Bruno MARCON	Lucie ROURE	Association Jeunesse et Loisirs

Les membres désignés pour siéger au sein du Conseil d'Administration de la Mission Locale sont :

TITULAIRES	SUPPLEANTS	INSTANCE
Monique REYNAUD	Christophe DEVUN	Conseil d'Administration de la Mission Locale
Bruno MARCON	Christine BONNEFOY	
Stéphanie CUSSONNET	François MARCEAU	

Les membres désignés pour siéger au sein du Conseil d'Administration des Collèges sont :

TITULAIRE	CONSEIL D'ADMINISTRATION
David RABEYRIN	CA Collège des Gorges de la Loire
Bruno MARCON	CA Collège Roger Ruel

Les membres désignés pour siéger à la SEMAD Abattoir d'Yssingaux sont :

TITULAIRE	INSTANCE
Frédéric GIRODET	SEMAD Abattoir d'Yssingaux

Les membres désignés pour siéger au Coup de pouce à l'emploi sont :

TITULAIRE	INSTANCE
Sébastien ARNAUD	Coup de pouce à l'emploi

Les membres désignés pour siéger à la Commission consultative SDE 43 sont :

TITULAIRES	SUPPLEANTS	INSTANCE
Daniel DURIEUX	Jean-Pierre PEYRARD	Commission consultative SDE 43
Bruno DUFAURE DE CITRES	Bernard COLLIN	
André MOLLE	Frédéric TEYSSIER	
Yves LAFONT	David RABEYRIN	

Les membres désignés pour siéger au sein du CST sont :

TITULAIRES	SUPPLEANTS	INSTANCE
HAURY Pascal	PRADIER Odile	CST
SALGADO Emmanuel	DURIEUX Daniel	
GIRODET Frédéric	RIVET Roland	
MARCON Bruno	BOMPUIS Yves	
PAOLI Amandine	VINCENT Laurence	
PATET Nathalie	BILLON Bertille	
CALCAGNI Jennifer	ALENTIN Jean Pierre	
VEYRAC Adrien	ROME Corinne	

PERSONNEL INTERCOMMUNAL

TABLEAU DES EFFECTIFS

Légende

T= Titulaire

NT = Non Titu

Filière Technique

NT = Non-Titulaire

<i>Catégorie</i>	<i>Cadre d'emplois</i>	<i>Grade</i>	<i>Nombre</i>	<i>Pourvus</i>	<i>Non Pourvus</i>
A	Ingénieur territorial	Ingénieur Hors Classe	1	1 T	
A	Ingénieur territorial	Ingénieur	1	1 T	
B	Technicien territorial Article L332-8 2°	Technicien	1	1NT/L332-8 2°	
C	Adjoints Techniques Territoriaux	Adjoint Technique principal de 1ère classe	1	1T	
C	Adjoints Techniques Territoriaux	Adjoint Technique principal de 2ème classe	3	2T 1NT/L332-8 2°	
C	Adjoints Techniques Territoriaux	Adjoint Technique	2	2T	
C	Adjoints Techniques Territoriaux	Adjoint Technique principal 1ère classe à TNC 32/35ème	1	1T	
C	Adjoints Techniques Territoriaux	"Adjoint Technique	1	1T	
C	Adjoints Techniques Territoriaux	TNC 16,30H/35ème"	1	1T	
C	Adjoints Techniques Territoriaux	Adjoint Technique principal 2ème classe à TNC 30/35ème	1	1NT/L332-8 2°	
C	Adjoints Techniques Territoriaux Article L332-8 2°	Adjoint Technique principal 2ème classe à TNC 18h30/35ème	1	1NT/L332-8 2°	
C	Adjoints Techniques Territoriaux Article L332-8 2°	Adjoint Technique principal de 2ème classe à TNC 20/35ème	1	1NT/L332-8 2°	

L'Article L332-8-2 du Code Général de la fonction publique autorise le recrutement d'agents contractuels territoriaux lorsque les besoins des services ou la nature des fonctions le justifient et sous réserve qu'aucun fonctionnaire territorial n'a pu être recruté dans les conditions prévues par le présent code ;

Filière Administrative

<i>Catégorie</i>	<i>Cadre d'emplois</i>	<i>Grade</i>	<i>Nombre</i>	<i>Pourvus</i>	<i>Non Pourvus</i>
A	Attachés Territoriaux	Attaché Territorial	1	1 NT L332-8 2°	
B	Attachés Territoriaux	Attaché Territorial	1	1T	
B	Rédacteurs territoriaux	Rédacteur principal de 1ère classe	2	2T	
C	Adjoints Administratifs Territoriaux	Adjoint Administratif principal de 1ère classe	4	4T	
C	Adjoints Administratifs Territoriaux	Adjoint Administratif principal de 2ème classe	9	6T+ 3 NTL332-8 2°	
C	Adjoints Administratifs Territoriaux	Adjoint Administratif	1		1T

Filière Culture

<i>Catégorie</i>	<i>Cadre d'emplois</i>	<i>Grade</i>	<i>Nombre</i>	<i>Pourvus</i>	<i>Non Pourvus</i>
B	Assistants de conservation du patrimoine et des bibliothèques	Assistant de conservation principal de 2ème classe	1	1T	
C	Adjoints du patrimoine Territoriaux	Adjoint du patrimoine principal de 1ère classe	3	2T	1T
C	Adjoints du patrimoine Territoriaux	Adjoint du patrimoine principal de 2ème classe	2	2T	
C	Adjoints du patrimoine Territoriaux Article L332-8 2°	Adjoint du patrimoine principal 2ème classe 30/35ème	1		1NT/L332-8 2°
C	Adjoints du patrimoine Territoriaux	Adjoint du patrimoine principal 2ème classe à TNC 30/35 ème	1	1T	
C	Adjoints du patrimoine Territoriaux	Adjoint du patrimoine principal de 2ème classe	1	"	1NT/L332-8 2°
C	Adjoints du patrimoine Territoriaux	Adjoint du patrimoine principal de 2ème classe à TNC à 27/35ème	1	1NT/L332-8 2°	
C	Adjoints du patrimoine Territoriaux	Adjoint du patrimoine à TNC à 25.00/35ème	1	1T	

Filière Médico-Sociale

<i>Catégorie</i>	<i>Cadre d'emplois</i>	<i>Grade</i>	<i>Nombre</i>	<i>Pourvus</i>	<i>Non Pourvus</i>
A	Assistants socio-éducatifs Territoriaux	Assistant Socio-éducatif de classe exceptionnelle	1	1T	
A	Assistants socio-éducatifs Territoriaux	Assistant Socio-éducatif	1	1 CDI	
A	Assistants socio-éducatifs Territoriaux	Assistant Socio-éducatif	2	2T	
A	Infirmier	Infirmier en soins généraux	1	1T	
A	Educateur de jeunes enfants	Educateur de jeunes enfants	1	1 NT L332-8 2°	
A	Médecins territoriaux	Médecin de 2ème classe 4/151.67	1		1NT /L332-8 2°
B	Auxiliaires de puériculture Territoriales	Auxiliaire de puériculture de classe normale	2	1T	1T
B	Auxiliaires de puériculture Territoriales	Auxiliaire de puériculture de classe normale 32/35ème	1	1T	
B	Auxiliaires de puériculture Territoriales	Auxiliaire de puériculture de classe normale 32/35ème	1	1NT/L332-8 2°	
B	Auxiliaires de puériculture Territoriales	Auxiliaire de puériculture de classe normale à 31,5/35ème	1	1T	
B	Auxiliaires de puériculture Territoriales	Auxiliaire de puériculture de classe normale à 30/35ème	1	1NT/L332-8 2°	
B	Auxiliaires de puériculture Territoriales	Auxiliaire de puériculture de classe normale à 30,50/35ème	1	1NT/L332-8 2°	
B	Auxiliaires de puériculture Territoriales	Auxiliaire de puériculture de classe normale à 29,5/35ème	1		1NT /L332-8 2°
B	Auxiliaires de puériculture Territoriales	Auxiliaire de puériculture de classe normale à 27/35ème	1	1NT/L332-8 2°	
B	Auxiliaires de puériculture Territoriales	Auxiliaire de puériculture de classe normale à 21/35ème	1	1NT/L332-8 2°	
B	Auxiliaires de puériculture Territoriales	Auxiliaire de puériculture de classe normale à 20,5/35ème	1	1NT/L332-8 2°	
C	Agents sociaux Territoriaux	Agent social principal de 2ème classe à 31/35ème	1	1T	

Filière Animation

<i>Catégorie</i>	<i>Cadre d'emplois</i>	<i>Grade</i>	<i>Nombre</i>	<i>Pourvus</i>	<i>Non Pourvus</i>
B	Animateurs Territoriaux	Animateur principal 1ère classe	1	1T	
B	Animateurs Territoriaux	Animateur	1T	1T	
C	Adjoints d'animation territoriaux	Adjoint d'animation principal de 1ère classe à 31/35ème	1		1T
C	Adjoints d'animation territoriaux	Adjoint d'animation principal de 2ème classe	4	3NT L332-8 2°	1NT L332-8 2°
C	Adjoints d'animation territoriaux	Adjoint d'animation	1T	1T	

Tableau des effectifs des animateurs périscolaire et mercredi - Agents Contractuels

<i>Catégorie</i>	<i>Cadre d'emplois</i>	<i>Grade</i>	<i>Nombre</i>	<i>Pourvus</i>	<i>Non Pourvus</i>
C	Adjoints d'animation territoriaux	Adjoint d'animation principal de 2ème classe	3	2 NT /L332-8 2°	1 NT /L332-8 2°
C	Adjoints d'animation territoriaux	Adjoint d'animation principal de 2ème classe à 4,75/35ème	1		1
C	Adjoints d'animation territoriaux	Adjoint d'animation principal de 2ème classe à 5.25/35ème	1	1	
C	Adjoints d'animation territoriaux	Adjoint d'animation principal de 2ème classe à 5.50/35ème	1		1
C	Adjoints d'animation territoriaux	Adjoint d'animation principal de 2ème classe à 6/35ème	1		1
C	Adjoints d'animation territoriaux	Adjoint d'animation principal de 2ème classe à 6.5/35ème	4		4
C	Adjoints d'animation territoriaux	Adjoint d'animation principal de 2ème classe à 7.00/35ème	1		1
C	Adjoints d'animation territoriaux	Adjoint d'animation principal de 2ème classe à 7.50/35ème	1		1
C	Adjoints d'animation territoriaux	Adjoint d'animation principal de 2ème classe à 8.25/35ème	1	1	
C	Adjoints d'animation territoriaux	Adjoint d'animation principal de 2ème classe à 8.5/35ème	6	2	4
C	Adjoints d'animation territoriaux	Adjoint d'animation principal de 2ème classe à 9,75/35ème	1		1
C	Adjoints d'animation territoriaux	Adjoint d'animation principal de 2ème classe à 10/35ème	2	2	
C	Adjoints d'animation territoriaux	Adjoint d'animation principal de 2ème classe à 11,75/35ème	1	1	
C	Adjoints d'animation territoriaux	Adjoint d'animation principal de 2ème classe à 12/35ème	1		1

C	Adjoints d'animation territoriaux	Adjoint d'animation principal de 2ème classe à 12.25/35ème	3		3
C	Adjoints d'animation territoriaux	Adjoint d'animation principal de 2ème classe à 13.75/35ème	1		1
C	Adjoints d'animation territoriaux	Adjoint d'animation principal de 2ème classe à 14.50/35ème	1		1
C	Adjoints d'animation territoriaux	Adjoint d'animation principal de 2ème classe à 15/35ème	2	1	1
C	Adjoints d'animation territoriaux	Adjoint d'animation principal de 2ème classe à 15,25/35ème	1		1
C	Adjoints d'animation territoriaux	Adjoint d'animation principal de 2ème classe à 16,25/35ème	1		1
C	Adjoints d'animation territoriaux	Adjoint d'animation principal de 2ème classe à 17.00/35ème	2		2
C	Adjoints d'animation territoriaux	Adjoint d'animation principal de 2ème classe à 17.25/35ème	1	1	1
C	Adjoints d'animation territoriaux	Adjoint d'animation principal de 2ème classe à 17.75/35ème	1		1
C	Adjoints d'animation territoriaux	Adjoint d'animation principal de 2ème classe à 18,00/35ème	3		3
C	Adjoints d'animation territoriaux	Adjoint d'animation principal de 2ème classe à 18,25/35ème	1	1	
C	Adjoints d'animation territoriaux	Adjoint d'animation principal de 2ème classe à 18,50/35ème	1		1
C	Adjoints d'animation territoriaux	Adjoint d'animation principal de 2ème classe à 19,00/35ème	3		3
C	Adjoints d'animation territoriaux	Adjoint d'animation principal de 2ème classe à 19,25/35ème	3	3	
C	Adjoints d'animation territoriaux	Adjoint d'animation principal de 2ème classe à 19,75/35ème	2		2
C	Adjoints d'animation territoriaux	Adjoint d'animation principal de 2ème classe à 20,75/35ème	2		2
C	Adjoints d'animation territoriaux	Adjoint d'animation principal de 2ème classe à 21,5/35ème	2	2	
C	Adjoints d'animation territoriaux	Adjoint d'animation principal de 2ème classe à 21,75/35ème	3		3
C	Adjoints d'animation territoriaux	Adjoint d'animation principal de 2ème classe à 22/35ème	4	1	3
C	Adjoints d'animation territoriaux	Adjoint d'animation principal de 2ème classe à 22,75/35ème	1	1	
C	Adjoints d'animation territoriaux	Adjoint d'animation principal de 2ème classe à 22,75/35ème	1		1

Agents contractuels : Recrutements prévus dans le cadre d'accroissement temporaire d'activité et saisonnier

<i>Catégorie</i>	<i>Cadre d'emplois</i>	<i>Grade</i>	<i>Nombre</i>	<i>Pourvus</i>	<i>Non Pourvus</i>
A	Assistant socio-éducatif	Assistant socio-éducatif	2		2
A	Educateur de jeunes enfants	Educateur de jeunes enfants	1		1
B	Animateur territorial	Animateur territorial	1		1
B	Auxiliaire puériculture	Auxiliaire de puériculture de classe normale à 30/35	2		2
B	Auxiliaire de puériculture	Auxiliaire de puériculture de classe normale à 32/35	1		1
B	Auxiliaire puériculture	Auxiliaire de puériculture de classe normale à 28/35	1	1	
B	Auxiliaire puériculture	Auxiliaire de puériculture de classe normale à 24/35	1		1
B	Auxiliaires de puériculture Territoriales	Auxiliaire de puériculture de classe normale à 22/35ème	1		1
B	Auxiliaire de puériculture	Auxiliaire de puériculture de classe normale à 21/35	1		1
C	Adjoint technique	Adjoint technique ppal 2eme classe à 6/35	1		1
C	Adjoint technique	Adjoint technique ppal 2eme classe	1		1
C	Adjoint technique	Adjoint technique ppal 2eme classe à 32/35	1		1
C	Adjoint technique	Adjoint technique ppal 2eme classe à 31,5/35	1	1	
C	Adjoint technique	Adjoint technique ppal 2eme classe à 20/35	1		1
C	Adjoint technique	Adjoint technique ppal 2eme classe à 14/35	1		1
C	Adjoint administratif	Adjoint administratif principal 2eme classe	3	1	2
C	Adjoint administratif	Adjoint administratif principal 2eme classe à 28/35	1		1
C	Adjoint d'animation	Adjoint d'animation principal 2eme classe à 5,75/35	2		2
C	Adjoint d'animation	Adjoint d'animation principal 2eme classe à 7,75/35	1		1
C	Adjoint d'animation	Adjoint d'animation principal 2eme classe à 8,5/35	1		1
C	Adjoint d'animation	Adjoint d'animation principal 2eme classe à 9,5/35	2		2

C	Adjoint d'animation territoriaux	Adjoint d'animation principal de 2ème classe à 9,75/35ème	1		1
C	Adjoint d'animation	Adjoint d'animation principal 2eme classe à 11,5/35	1	1	
C	Adjoint d'animation	Adjoint d'animation principal 2eme classe à 13,25/35	1		1
C	Adjoint d'animation territoriaux	Adjoint d'animation principal de 2ème classe à 13,5/35ème	1		1
C	Adjoint d'animation territoriaux	Adjoint d'animation principal de 2ème classe à 13,75/35ème	1		1
C	Adjoint d'animation	Adjoint d'animation principal 2eme classe à 14,5/35	1		1
C	Adjoint d'animation	Adjoint d'animation principal 2eme classe à 16,5/35	1	1	
C	Adjoint d'animation	Adjoint d'animation principal 2eme classe à 17,5/35	1		1
C	Adjoint d'animation	Adjoint d'animation principal 2eme classe à 18,5/35	1		1
C	Adjoint d'animation	Adjoint d'animation principal 2eme classe à 20/35	1		1
C	Adjoint d'animation	Adjoint d'animation principal 2eme classe à 21.5/35	1	1	
C	Adjoint d'animation	Adjoint d'animation principal 2eme classe	1	1	
C	Adjoint du patrimoine Territoriaux	Adjoint du patrimoine principal 2ème classe	2	1	1
C	Adjoint du patrimoine Territoriaux	Adjoint du patrimoine principal 2ème classe à 28/35	2	2	1

Agents contractuels : Recrutements prévus dans le cadre de contrat de projet

<i>Catégorie</i>	<i>Cadre d'emplois</i>	<i>Grade</i>	<i>Nombre</i>	<i>Pourvus</i>	<i>Non Pourvus</i>
C	Adjoint du patrimoine Territoriaux	Adjoint du patrimoine principal de 2eme classe 35/35	2	2	
B	Rédacteur	Rédacteur	1	1	
C	Adjoint d'animation territoriaux	Adjoint d'animation principal 2ème classe	1	1	

Emplois Contractuels

<i>Type de Contrat</i>	<i>Emploi</i>	<i>Nombre</i>

STAGIAIRES

NOM Prénom	Périodes	Structure
PETITE ENFANCE		
AMARA Morgane	Du 24/04/2023 au 26/05/2023	Crèche Les Matrus
BENABDERRAHMANE Shane	Du 27/11/2023 au 17/11/2023	
DEMARS Maélist	Du 16/10/2023 au 18/10/2023 et du 16/11/2023 au 27/11/2023	
QUIBLIER Flavie	Du 02/10/2023 au 05/11/2023	
RAIMONDI Jade	Du 16/01/2023 au 04/02/2023	
RIOCREUX Lola	Du 20/02/2023 au 05/05/2023	
TESLENKO Dasha	Du 06/03/2023 au 10/03/2023	
BELLANCA Manon	Du 01/01/2024 au 02/2024	Crèche Croq'Malice
BONTEMPS Léa	Du 24/04/2023 au 26/05/2023	
CAGNOTI Maéilne	Du 03/04/2023 au 14/04/2023	
CHAMPAILLER Océane	Du 05/06/2023 au 30/06/2023	
DEFOURS Manon	Du 02/10/2023 au 05/11/2023	
REOCREUX Laly	Du 20/02/2023 au 24/02/2023 et du 23/10/2023 au 24/02/2023	
VERDY Charlène	Du 16/01/2023 au 10/02/2023	
ENFANCE		
BANCHAREL Léwanne	Du 30/05/2023 au 07/07/2023	AL Pierre Royon
DEMARS Maeliss	Du 30/01/2023 au 10/02/2023	
MOTTET Pacey	Du 16/01/2023 au 20/01/2023	
BRIGNON Léa	Du 30/10/2023 au 10/02/2023	AL L'Ilojeux
BAZIN Marie	Du 22/01/2023 au 26/01/2023	LES GALARES
MORETON Maelle	Du 01/07/2023 au 31/08/2023	
ROMEYER Lola	Du 13/06/2023 au 23/06/2023	
CULTURE		
SABOT Cléophée	Du 23/10/2023 au 20/01/2023	Bibliothèque SVM
Administration Générale		
BAGROWSKI Louise	Du 09/01/2023 au 04/02/2023	Siège Abbaye
LYONNET Maxence	Du 16/01/2023 au 20/01/2023	

FINANCES

BUDGET GENERAL CFU

CFU 2023

<i>Section de Fonctionnement</i>	
<i>Recettes de l'exercice</i>	11 212 333.68
<i>Dépenses de l'exercice</i>	10 208 461.21
<i>Excédent de l'exercice</i>	1 003 872.47
<i>Excédent antérieur 002</i>	3 063 025 .99
<i>Excédent Global</i>	4 066 898.46

<i>Section d'investissement</i>	
<i>Recettes de l'exercice</i>	672 170.94
<i>Dépenses de l'exercice</i>	1 994 484.03
<i>Déficit de l'exercice</i>	-1 322 313.09
<i>Excédent antérieur 001</i>	306 004.93
<i>Excédent Global</i>	-1 016 308.16

SECTION DE FONCTIONNEMENT

Dépenses :

DEPENSES	BUDGETISE	REALISE
Charges à caractère général	1 722 127.44	1 397 655.88
Charges de personnel et frais assimilés	3 476 500.00	3 375 197.93
Atténuation de produits	1 698 000.00	1 672 754.16
Virement à la section d'investissement	3 014 555.00	0,00
Opérations d'ordre de transfert entre sections	357 000.00	354 332.85
Charges de gestion courante	3 536 908.55	3 339 712.64
Charges financières	78 934.29	68 801.25
Charges exceptionnelles	5 000.00	6.50
Dotations aux amortissements et aux provisions	9 365.71	0,00
TOTAUX	13 898 390.99	10 208 461.21

Recettes :

RECETTES	BUDGETISE	REALISE
Résultat de fonctionnement reporté (excédent ou déficit)	3 063 025.99	
Atténuation de charges	51 925.00	137 638.90
Produits des services, du domaine et ventes diverses	479 860.00	556 488.69
Impôts et taxes	3 436 744.00	3 415 828.20
Fiscalité locale	3 827 301.00	3 918 174.80
Dotations, subvention et participations	2 777 940.00	2 879 719.14
Autres produits de gestion courante	199 250.00	233 952.37
Produits exceptionnels	0.00	6 270.74
Opérations d'ordre de transfert entre sections	62 345.00	62 324.20
Reprise sur amortissements et provisions	0.00	1 936.64
TOTAUX	13 898 390.99	11 212 333.68

COMPTE FINANCIER UNIQUE 2023
SECTION D'INVESTISSEMENT

Dépenses :

DEPENSES	BUDGETISE	REALISE
<i>Dépenses d'équipement</i>	8 838 170.28	1 396 237.34
<i>Emprunts et Dettes Assimilées</i>	544 000.00	535 922.49
<i>Participations et créances rattachées</i>	0.00	0.00
<i>Opérations d'ordre de transfert entre sections</i>	62 345.00	62 324.20
TOTAUX	9 444 515.28	1 994 484.03

Recettes :

RECETTES	BUDGETISE	REALISE
<i>Subventions d'investissement</i>	3 600 690.16	108 403.93
<i>Emprunts et dettes assimilées</i>	810 142.73	0.00
<i>Subventions d'équipement</i>	0.00	6 556.66
<i>Dotations, fonds divers et réserves</i>	1 356 122.46	202 877.50
<i>Dépôts et cautionnements reçus</i>	0.00	0,00
<i>Virement de la section de fonctionnement</i>	3 014 555.00	0,00
<i>Opérations d'ordre de transfert entre sections</i>	357 000.00	354 332.85
<i>Solde d'exécution de la section d'investissement reporté</i>	306 004.93	
TOTAUX	9 444 515.28	672 170,94

OPERATIONS D'INVESTISSEMENTS REALISEES

Intitulé de l'opération	Dépenses Réalisées	Recettes Réalisées
Aire d'accueil d'activités de pleine nature La Séauve sur Semène	62 706,30 €	15 536,70 €
Projets touristiques (Sambalou, VTT, ...)	0,00 €	2 950,95 €
Site d'escalade Indoor ASL	19 298,00 €	2 358,25 €
Aménagement des berges de la semène Pont Salomon	4 230,00 €	693,89 €
Aire d'activité de pleine nature Saint Didier en Velay	8 398,88 €	1 377,75 €
Parc paysager Sambalou - Phase 2 (Saint Just Malmont)	6 000,00 €	1 985,21 €
Autopartage	101 717,29 €	5 780,44 €
Espace aqualudique Aurec sur Loire	26 860,31 €	0,00 €
Ecole de musique intercommunale	0,00 €	158,91 €
Musée de la Faulx de Pont Salomon	354 532,58 €	61 283,75 €
Contrat rivière ondaine Sambalou Phase 2	0,00 €	839,56 €
Contrat territorial et affluents velaves	49 174,18 €	
Contrat territorial Furan Ondaine Lizeron		999,00 €
EP - Mise en séparatif Le Breuil SDV	725,67 €	5 225,60 €
EP - Mise en séparatif Hameau La Bessoniere - St Didier En Velay	21,24 €	7 071,04 €
EP - Mise en séparatif lotissement Côte vieille (Saint Just Malmont)	511,24 €	1 067,61 €
EP - Avenue Du pont (Aurec sur Loire)	4 711,15 €	9 455,35 €
EP - Mise en séparatif Boulevard des Jardins (Saint Didier en Velay)	29,98 €	6 479,12 €
EP - Renouvellement tronçon d'Auroure (Saint Ferréol d'Auroure)	1 258,03 €	206,77 €

EP - Rue Frédéric Boulet (Saint Didier en Velay)	194,53 €	1 230,19 €
EP- Rue du Canard - SDV	31 080,00 €	0,00 €
EP-Lotissement les Pin - SVM	18 480,00 €	0,00 €
EP- Rue des Ribbes - ASL	105,43 €	222,01 €
EP- Les Ollagnières ASL	21 360,00 €	3 503,89 €
Réserve foncière	37 230,55 €	
Pôle économique et d'usages numériques ASL	389 379,90 €	39 202,77 €
Aides aux entreprises	29 320,28 €	6 556,66 €
Mobi pouce	502,39 €	
Programme voirie 2023-2025	89 486,34 €	69 499,29 €
Bâtiments communautaires 2023-2025	138 923,07 €	56 475,38 €
Emprunts	535 922,49 €	0,00 €
Opérations non ventilables	62 324,20 €	372 010,85 €
TOTAL GENERAL	1 994 484,03 €	672 170,94 €

1/ Comptes Financiers consolidés : 2023

Budget Annexe Assainissement Régie :

- Section de fonctionnement :
 - o Recettes : 1 377 354.33 €
 - o Dépenses : 1 517 406.74 €
 - o Résultat : -140 052.41 €

- Section d'Investissement :
 - o Recettes : 541 521.84 €
 - o Dépenses : 911 754.16 €
 - o Résultat : -370 232.32 €

Budget Annexe Assainissement DSP :

- Section de fonctionnement :
 - o Recettes : 92 366.46 €
 - o Dépenses : 39 010.80 €
 - o Résultat : 53 355.66 €

- Section d'Investissement :
 - o Recettes : 631 311.89 €
 - o Dépenses : 35 840.14 €
 - o Résultat : 595 471.75 €

Budget Annexe Eau Potable Régie :

- Section de fonctionnement :
 - o Recettes : 662 672.55 €
 - o Dépenses : 545 965.83 €
 - o Résultat : 116 706.72€

- Section d'Investissement :
 - o Recettes : 127 579,80 €
 - o Dépenses : 72 669.51 €
 - o Résultat : 81 609.50 €

Budget Annexe Eau Potable DSP :

- Section de fonctionnement :
 - o Recettes : 75 796.23 €
 - o Dépenses : 83 111.00 €
 - o Résultat : -7 314.77 €

- Section d'Investissement :
 - Recettes : 108 380.29 €
 - Dépenses : 284 598.58 €
 - Résultat : -176 218.29 €

Budgets Annexes Economie :

- Section de fonctionnement :
 - Recettes : 1 289 929.06 €
 - Dépenses : 1 252 127.47 €
 - Résultat : 37 801.59 €

- Section d'Investissement :
 - Recettes : 1 115 869.65 €
 - Dépenses : 2 084 892.06 €
 - Résultat : - 969 023.08 €



DEVELOPPEMENT ECONOMIQUE

1 - Zones d'Activités existantes et disponibilité foncière :

Le territoire Loire Semène comptabilise 17 zones d'activités de tailles différentes. Elles sont occupées à 100%, il n'existe plus de parcelles disponibles.

Une parcelle de 1500m² environs a été aménagée sur la ZA des Portes du Velay côté Pont-Salomon. Elle a fait l'objet d'un appel à candidature. C'est la société AMCA, des chaudronniers d'Aurec-sur-Loire, qui a remporté l'appel à candidature et se porte acquéreur de la parcelle aménagée pour construire son bâtiment. Le compromis de vente a été signé en novembre 2023.

2- Immobilier d'entreprises :

Usine relais :

Nom	Adresse	Date Fin	Dirigeants
Transports ROUSSON	Z.A. La Font du Loup Saint-Just-Malmont	31/08/2026	Pierre ROUSSON

Pépinière d'entreprises Pont Salomon :

- 7 locaux artisanaux à louer : de 123 m² à 360 m²
- Convention précaire : 24 mois renouvelable 11 mois
- Mouvements d'entreprises en 2023
 - o Renouvellements de bail :
 - TECHNI CAR (module G)
 - MEDIAPOST (module D)
 - o Achat module F par ALPHA PUB :



La société ALPHA PUB est locataire du module F depuis 2015. Après différentes recherches foncières, aucune possibilité d'achat sur le territoire Loire Semène et même plus largement. Après plusieurs interpellations de la Communauté de communes sur leur souhait d'acheter le module dans lequel l'entreprise est locataire, mais aussi en postulant sur les appels à candidatures, les élus ont ouvert la porte à une vente du module. C'est une décision qui intervient à l'heure où la pression foncière est telle qu'il n'est plus possible de trouver du terrain pour que l'entreprise puisse se développer. La Pépinière d'entreprises sera alors gérée en copropriété. Les démarches sont en cours.

Nom de la société	Nom du Gérant	Cellule	Activités	Commentaire
SOLU PANNES	Hervé VILLARD	A	Maintenance de matériel professionnel	
OPTIMA REGULATION	Laurent SAMOUILLER	B	Ingénierie, étude, conception et réalisation de tous systèmes automatisés des équipements en réseau du bâtiment	Fin bail : mai
PDR TEAM	Jean Baptiste HUON	B	Entretien et réparation de véhicules automobiles légers (selon épisode climatique)	Location de septembre à décembre
		C		
MEDIAPOST	Éric BONHOMME	D	Distribution d'imprimés	
BVBS	M. CLUZEL	E	Négociation (achat et revente) quincaillerie pour professionnels	
ALPHA PUB	Franck PERRIER	F	Activité de pré-presse	
TECHNICAR	Anthony BREDOIRE	G	Réparation de véhicules	

Hôtel d'entreprises St Just Malmont :

- 7 lots, à louer, destinés à des porteurs de projet « tertiaire » : de 16 m² à 260 m²
- Convention précaire : 24 mois renouvelable 11 mois
- Mouvements d'entreprises en 2023 :
 - Renouvellement de baux :
 - Transports Rousson



Nom de la société	Nom du Gérant	Module	Activités
MODULE 1 : LIBRE			
TRANSPORTS ROUSSON	Pierre ROUSSON	4 et 5	Transports routiers de marchandises

GEOA	Sébastien MARLIAC	6	Géomètre
MIX PROCESS	Jean François PEYROT	2 et 3	Informatique industrielle

Le module 1 (260 m²) est disponible à la location.

3 - Les aides aux entreprises :

Le Fonds d'Intervention Local Loire Semène :

Le FIL Loire Semène attribue une aide directe aux entreprises dans le but de maintenir et développer l'activité économique sur le territoire. Ce fonds permet de déclencher des aides européennes Leader et/ou Régionales selon un règlement d'intervention.

Le Fonds Leader entame son nouveau programme de 2023 à 2027 avec de nouvelles fiches visant à pousser les entreprises à se tourner vers une réduction de la pénibilité pour leurs salariés ou pour une modernisation de l'outil de production, moins polluant ou consommateur d'énergie. Les premiers dossiers ont été présentés en décembre 2023.

Dans le cadre du Leader, 1€ financé par la CCLS débloque 4€ de Leader.

Dans le cadre des aides régionales type aides au commerce, 1€ dépenser pour débloquent 2€, avec un plafond de 5 000€ de FIL pour 10 000€ d'aide régionale.

- Rencontres et échanges avec les porteurs de projets et les co-financeurs
- Montage de dossier et suivi administratif

* Aides versées en 2023 en lien avec le Leader :

5 dossiers	47 415,3
------------	----------

* Aides versées en 2023 en lien avec la Région :

4 dossiers	25 169,4
------------	----------

L'aide à l'immobilier d'entreprises :

En partenariat avec le Département de la Haute Loire, gestion administrative du dispositif d'aide à l'immobilier d'entreprises.

Cette aide intervient auprès des entreprises disposant d'un projet immobilier supérieur à 250 m². Elle fait l'objet d'un conventionnement entre le Département et la Communauté de Communes Loire Semène.

Le conventionnement prévoit une aide de la CCLS à hauteur de 10% de l'aide régionale à l'immobilier.

Aides versées en 2023 :

2	10 172 €
---	----------

ADIE (Association pour le Droit à l'Initiative Economique) Auvergne Rhône Alpes :

L'association ADIE finance, conseille et accompagne les entrepreneurs dans la création et le développement de leur activité. Elle se porte notamment garante auprès des banques pour permettre aux entrepreneurs de souscrire à un crédit. Elle est spécialisée dans le micro-crédit et aide un public qui n'a pas les moyens d'être financé par une banque classique.

Une convention de partenariat est mise en place entre l'ADIE et la Communauté de Communes Loire Semène. L'objectif principal est d'accompagner des porteurs de projets, sur le territoire Loire Semène, qui souhaitent créer ou développer leur entreprise.

Soutien de la CCLS à l'association : 1 000 € / personne financée par l'ADIE, dans la limite de 5 000 €/an.

La subvention est bien versée à l'ADIE pour financer son fonctionnement et non au porteur de projet directement.



Bilan année 2023 :

3	3 000 €
---	---------

4 - Les projets en cours :

Vente des parcelles AN0022 et AN0034 à la société AMCA :

Ces parcelles d'une superficie totale de 1 372 m², ont été rachetées à l'Etat, par la collectivité. Les démarches administratives ont pris plusieurs années.

En juin 2023, la société AMCA (Atelier Métallerie Chaudronnerie Aurécois) d'Aurec sur Loire, a remporté l'appel à candidatures concernant la vente de ces parcelles.

Créée en 2020 par ses dirigeants Billy Cornut et Guillaume Muller.

Locataire d'un bâtiment vieillissant, sur la commune d'Aurec sur Loire, la société AMCA a pour projet de développement la construction d'un bâtiment d'environ 650 m² (500 m² atelier + 100 m² bureau/espace salariés (réfectoire-vestiaire) + 50 m² espace chantier (garage véhicule + stockage matériel chantier).

L'entreprise a acheté l'ensemble du terrain pour un montant total de 62 390 € HT après avoir répondu à un appel à candidature.



Immobilier locatif rue de la Flachère à Aurec sur Loire :

La collectivité a missionné le maître d'œuvre XXL Atelier, pour imaginer l'aménagement de différents modules, destinés à la location par des artisans ou entreprises locales. Chaque module artisanal est composé d'une partie atelier et d'une partie bureau et sanitaire et une mezzanine. L'avant-projet prévoit 5 modules :

- Cellule 1 : 1 120 m²
- Cellules 2 et 3 : 380 m² chacune
- Cellules 4 et 5 : 190 m² chacune

Afin de répondre au plus grand nombre de demandes, les cellules seront divisibles en deux. L'ensemble de la toiture sera recouvert par des panneaux photovoltaïques en vue d'une autoconsommation pour les bâtiments communautaires.

Fin 2023, la dépollution du site était terminée, pour laisser place à la construction.

Calendrier prévisionnel d'avancement du chantier :

1^{er} semestre 2024 : montage des marchés, consultation et choix des entreprises

Second semestre 2024 : lancement des travaux

Livraison des modules : juin 2025



Projet Zone d'Activités Bramard :

La zone d'activité de Bramard était en 2023 toujours dans l'attente d'un jugement sur le fond. Après avoir remporté deux référés suspension, l'un portant sur le déboisement, l'autre sur les fouilles archéologiques, une date d'audience est attendue pour début 2024.

Les fouilles archéologiques ont permis de démontrer qu'il n'y avait aucun site remarquable ou de présence de l'homme sur les 10ha.

Au niveau de la commercialisation des parcelles, un appel à candidature a été lancé en juin pour que les entreprises souhaitant s'installer puissent faire part de leurs besoins.

L'appel à candidature a démontré la tension foncière importante sur notre territoire puisque, malgré un prix au m² élevé (48,5€/m²) plus de 90 000m² étaient nécessaires pour contenter tout le monde. La zone ne compte malheureusement que 72000m² commercialisable.

Au total 5 entreprises ont été retenues représentant 250 emplois directs sur la zone et à terme plus de 500 emplois (d'après les perspectives de développement qu'elles ont démontré dans leur lettre d'intention).

Au niveau des compensations environnementales, un plan ambitieux sur 50 ans de réhabilitation, sanctuarisation et entretiens de 40 hectares de forêt a été acté en lien avec l'ONF. Pour les zones humides, une parcelle de 4000m² remblayée le long d'un cours d'eau a été identifiée et est en cours d'acquisition par la CCLS. Un projet de réhabilitation de cette zone sera mis en place en 2024.

Ce programme de compensation a été salué par le CODERST (Conseil Départemental de l'Environnement et des Risques Sanitaires et Technologique) et la DDT.

Projet d'extension Zone d'Activités les Portes du Velay :

Le projet d'implantation de l'entreprise NOVALIA - MOB OUTILLAGE sur l'extension de la ZA des Portes du Velay sur la Seauve-sur-Semène est bien engagé.

Pour rappel le projet a subi de nombreux changements à cause d'une colonne de gaz qui passe au milieu du projet, sur laquelle il est impossible de construire un bâtiment. Une zone de retrait de 15m de chaque côté de la colonne de gaz est également obligatoire.

Face à cette contrainte le projet a dû être repensé et occupera au total 8ha.

La CCLS n'étant pas l'aménageur, elle doit néanmoins entamer une procédure de révision de PLU afin de permettre l'implantation. Au total cette implantation représente la création de 250 emplois à court terme.

Cette implantation, qui représente l'un des plus gros projets économiques de la Haute-Loire, se fait au détriment d'une exploitation agricole qui perd 8ha de terres cultivées.

La CCLS met donc tout en œuvre pour permettre à l'agriculteur de retrouver du foncier agricole pour garantir la pérennité de son exploitation. Pour cela la SAFER a été sollicitée afin de mener une étude foncière agricole selon les besoins de l'agriculteur. Elle permet d'identifier les tènements agricoles susceptibles d'être libre à court et moyen terme, afin de rencontrer les propriétaires en amont.

L'étude a permis d'identifier 4 pistes sérieuses dont une à très court terme en cours de préemption par la SAFER. L'indemnité d'éviction que percevra l'agriculteur par l'industriel permettra de financer en partie l'achat de terres agricoles.

La procédure de mise en compatibilité du PLU passera pour avis en commission des PPA et en CDPNAF début mars 2024.



Pôle Économique et d'Usages Numériques :

Le Château d'Aurec sur Loire a inauguré son espace scénographique en mai 2023. L'occasion de faire découvrir aux habitants du territoire une visite dans laquelle se mêle art numérique et histoire.

Mais ce lieu atypique propose aussi des espaces économiques faisant de lui un véritable Tiers-lieu.

4 bureaux à louer, un Fablab, un espace de coworking de 40 places et 4 salles de réunion constituent l'offre économique du Château.

Pour mettre un coup de projecteur, la CCLS a organisé en partenariat avec la SPL les Rives d'Aurec, gestionnaire du lieu, une soirée de lancement en novembre. Au final une cinquantaine de partenaires institutionnels et entrepreneurs étaient présents pour découvrir ce lieu insolite.

Pour 2023 le bilan reste faible au niveau des locations de bureau (1 seul) et des abonnements au cowork (5 abonnements), mais la campagne de communication et le lancement du site internet pour début 2024 va permettre une notoriété accrue.



AMENAGEMENT DU
TERRITOIRE,
ENVIRONNEMENT,
HABITAT, TOURISME

Fin du Programme HABITER MIEUX et Déploiement du SPPEH

Le programme habiter mieux a pris fin en 2022 pour être remplacé par les permanences du Service Public de la Performance Énergétique et de l'Habitat (SPPEH) coordonné par le Département de la Haute-Loire en tant que délégataire des aides à la pierre de l'Etat.

Des permanences à la journée sont organisées dans les trois communes labellisées Petites Villes de Demain : Aurec-sur-Loire, Saint-Just-Malmont et Saint-Didier-en-Velay. Lors de ces permanences, il est possible de rencontrer un conseiller qui vous aiguillera sur les démarches à suivre pour améliorer votre logement, vérifier votre éligibilité aux aides financières existantes et vous accompagner pour monter votre dossier.

Chaque dossier financé par le département est bonifié par une aide de 500€ de la Communauté de communes Loire-Semène.

Entre mai et décembre 2023 : 229 conseils téléphoniques ont été apportés.

71 rendez-vous ont eu lieu :

- 22 à Aurec-sur-Loire
- 20 à St Just Malmont
- 13 à St Didier-en-Velay
- Ainsi que 16 à Chadrac, le siège de la Maison de l'Habitat où il est également possible d'obtenir un rendez-vous avec un conseiller ou une conseillère.

LANCEMENT ETUDE PRE-OPERATIONNELLE D'OPAH

L'étude de centre-bourg a montré la nécessité d'agir sur l'habitat de centre-bourg : logements vacants, inadaptés, passoires énergétiques, ... Afin de caractériser plus précisément les problématiques à l'œuvre et définir nos moyens d'action, la Communauté de communes Loire-Semène a lancé une étude pré-opérationnelle d'Opération Programmée d'Amélioration de l'Habitat.

La partie de diagnostic a été finalisée à la fin de l'année 2023. Elle faisait apparaître les principales thématiques à travailler ainsi que les premières pistes d'action.

COT : CONTRAT D'OBJECTIFS TERRITORIAL

La démarche du Contrat d'Objectif Territorial est portée par le PETR de la jeune Loire mais se décline dans chacune des communautés de communes. Initiée en début 2023, cette démarche fait suite au Plan Climat Air Energie Territorial et permettra de mettre en place un plan d'action à l'échelle intercommunale.

Accompagnés par l'ADEME, des bureaux d'études ainsi qu'un technicien dédié au PETR, chaque service de l'intercommunalité a été audité pour voir les actions en cours et les actions prévues dans les champs de l'environnement, de l'énergie, de l'émission des gaz à effets de serre et de la prévention.

1. L'OFFICE DE TOURISME DES GORGES DE LA LOIRE

1.1 Horaire d'ouverture

	De Mai à Septembre	D'Octobre à Avril
Bureau Aurec-sur-Loire	De 9h30 à 12h et de 13h30 à 17h30 Du mardi au samedi	De 9h30 à 12h et de 13h30 à 17h Du mardi au vendredi

	Moyenne saison	Haute-saison
Point Info Aire respirando	Les week-ends et jours fériés de 14h à 19h	Ouvert tous les jours de 14h à 19h

1.2 Fréquentation de l'Office de tourisme

	2021	2022	2023
JANVIER	Fermé	58	18 (OT partiellement ouvert au château)
FEVRIER	Fermé	94	18 (OT partiellement ouvert au château)
MARS	12 (OT Fermé, demandes redirigées au siège de la CC)	129	44 (OT partiellement ouvert au château)
AVRIL	2 (OT Fermé, demandes redirigées au siège de la CC)	123	123
MAI	18 (OT Fermé, demandes redirigées au siège de la CC)	188	264
JUIN	87 (ouverture partielle)	168	294
JUILLET	255	300	224
AOÛT	254	283	356
SEPTEMBRE	156	168	159
OCTOBRE	73	84	89
NOVEMBRE	125	12 (OT Fermé, demandes redirigées au siège de la CC)	37
DECEMBRE	55	5 (OT fermé, demandes redirigées au siège de la CC)	22
TOTAL	1037	1612	1670

Cette année, l'office de tourisme a été ouvert du 1er avril au 31 décembre 2023. Le début d'année a été marqué par l'aménagement dans les nouveaux locaux dans le Château d'Aurec sur Loire. Pendant les travaux, les demandes étaient redirigées au siège de la Communauté de communes de janvier à Mars. On peut remarquer un véritable engouement à l'ouverture du nouvel office sur le mois de Mai.

Zoom sur la haute-saison

	Juillet	Aout
Provenance	54% visiteurs locaux 26% de la région Rhône-Alpes Quelques étrangers : Allemagne, Pays-Bas	57% visiteurs (locaux) 20% de la région Rhône-Alpes 5% d'étrangers en provenance notamment des Pays-Bas
Jours de fréquentation	+ mardi -vendredi	+ mercredi/vendredi -samedi
Demande	Animations : Festivités pour le 14 juillet Activités de pleine nature : Descente de canoës Randonnées balisées avec l'application Rando en Haute-Loire Activités culturelles : Nouveauté 2023 : château d'Aurec et Jardin aqualudique Viste avec le parcours fresques « Hors des Murs »	Animations : Brocante du 15 aout Activité de plein nature : Nautique : canoës, pédalos, bateaux électriques, baignade. Randonnées Nouveauté 2023 : château d'Aurec et Jardin aqualudique Viste avec le parcours fresques « Hors des Murs »

Le début de la haute saison 2023 a connu une très forte augmentation par rapport à 2022. Un bond de +95% sur les mois de Mai et Juin qui s'explique par l'emménagement de l'office de tourisme au sein du château, ce qui a attiré les curieux, notamment les Aurécois désireux de pousser les portes du château qui étaient fermées depuis de nombreuses années.

Le mois de juillet a connu une légère baisse de 25% comparé à 2022, mais qui a été rattrapé durant le mois d'août. Cette baisse peut s'expliquer par un retour « à la normale » après une saison 2022 exceptionnelle d'après covid mais également avec la forte chaleur présente sur le mois.

1.3 Accueil

Depuis le 1^{er} Janvier 2023, l'office de tourisme des Gorges de la Loire a emménagé au 37 place de l'église au sein du Château d'Aurec. L'accueil a officiellement ouvert ses portes fin mars, à la fin des travaux. Cet emplacement a été très bénéfique pour débiter la saison avec de nombreux Aurécois.



L'accueil de l'office de tourisme dispose également d'une carte interactive avec le visuel des Gorges de la Loire.

1.4 La Boutique

Pour cette année 2023, l'Office a proposé à la vente des Rando-fiches pour les PR du territoire Loire Semène, différents topoguides, notamment celui du GR3 Source et Gorges de la Loire et des cartes IGN. Malgré la mise en place de l'application « Rando en Haute-Loire », les itinéraires papiers sont toujours très appréciés. En 2023, il a été vendu 26 randos-fiches et 13 topo-guides à l'office de tourisme.



1.5 Nouvelles missions de l'office de tourisme

Suite à son emménagement au sein du château, la conseillère en séjour a eu des nouvelles missions liées au développement de la partie touristique mais aussi économique du château. Elle a été en charge de la billetterie du château de septembre à décembre du mardi au vendredi, avec l'accueil sur la partie muséographique, la vente de billets et des produits de la boutique. Ses missions ont également intégré la promotion de l'espace coworking, la location de bureaux et l'organisation de séminaires. Une convention de mise à disposition a été signée entre la Communauté de communes et la SPL pour cadrer financièrement cette mutualisation.



2 LA FREQUENTATION SUR LES SITES TOURISTIQUES

2.1 Les chiffres des loisirs de plein air de Loire Semène

Base de loisirs Aurec-sur-Loire

- 822 personnes ont goûté à la joie des activités en eaux vives de la Loire (location sur le plan d'eau) sur l'Aire Respirando (augmentation de 33% par rapport à 2022, qui s'explique par les fortes chaleurs, mais également par le fait que la base de loisirs a été très peu impactée par les cyanobactéries, contrairement aux communes alentours)
- 805 personnes se sont essayées à la descente en canoë (augmentation de 21% par rapport à 2022)
- 922 joueurs au mini-golf
- 3073 personnes pour 2023 sur la balade en bateaux électriques (augmentation de 37%)
- 5435 glaces vendues
- 16 000 personnes pour le jardin aqualudique

Piscine de Saint-Didier-en-Velay

- 14 443 entrées à la piscine

Parc Aventure Family Aventure

- Entre 9 000 et 10 000 visiteurs pour 2023 au Parc Family Aventure de la Séauve-sur-Semène (grosse baisse par rapport à 2022 : baisse de 20%)

2.2 Les chiffres des visites culturelles de Loire Semène

Château d'Aurec sur Loire

- Plus de 3 000 visiteurs

Musée de la Faulx

- Fermé en 2023 (fermé pour cause de travaux)

Maison de la Passementerie

- 12 visiteurs concentrés durant les journées du patrimoine.

Le Château du Moine-Sacristain

- 3 173 personnes pour l'année 2023 de mai à septembre

3 L'INFORMATION

3.1 Les éditions Loire Semène

Depuis 2021, la communication se fait en partenariat avec Marches du Velay-Rochebaron et le Syndicat Mixte des Gorges de la Loire, sous la marque Gorges de la Loire.

	Connexion n°2	Travel Plan VTT	Carte Gorges de la Loire
Commande	3200	2000	2500
Stock restant	2260	200	



Suite à un véritable engouement autour du Festival de la Teinturerie qui a lieu chaque année en septembre sur la commune d’Aurec-sur-Loire, un livret « Parcours Fresques » a été mis en place, en collaboration avec la mairie d’Aurec. Très apprécié des visiteurs, plus de 400 exemplaires ont été distribués. Il sera mis à jour chaque année avec les nouvelles œuvres qui seront proposées.

3.2 Les éditions mutualisées

C’est grâce à un travail commun entre les Offices de Tourisme et la Maison Départementale du Tourisme de la Haute Loire que chacun bénéficie de supports d’information de qualité. L’Office de Tourisme Loire Semène a contribué en 2019 à l’édition des brochures mutualisées en traitant les mises à jour nécessaires sur le Système d’Information Touristique de la Haute Loire en ce qui concerne les animations et les activités du territoire.

	Magazine « Expérience » n°4	Carte Haute-Loire 2023	Carte Gorges de la Loire	Carte cyclo 2022
Commande	635	1200	2500 100 récupérées en mai	300
Stock restant 2023	420	700	916	0

3.3 La bourse aux documents

L’édition 2023, nous n’avons pas réalisé la bourse aux documents. Par ailleurs, l’Office de tourisme et la Communauté de Communes ont proposé aux hébergeurs de récupérer leur documentation touristique sur l’un des deux sites. La participation au salon du tourisme de Saint-Paulien a permis un échange de documentations entre les offices de tourisme et les prestataires altiligériens.

3.4 Les agendas du territoire

L’Office de Tourisme collecte les informations relatives aux manifestations organisées dans chaque commune auprès des mairies et associations. Les informations ainsi collectées sont publiées le site internet : gorgesdelaloire.fr, le site internet du département « My Haute-Loire », la base de données « Apidae », la parution du livret « Sortir 43 » ainsi que sur la plateforme « Partir ici » qui recense les offres bienveillantes au niveau environnement, économique et social.

3.5 La diffusion des informations

L’écran d’affichage à LED permet de diffuser des événements sur le territoire Loire Semène et les alentours. La disposition de l’écran permet une bonne visibilité puisqu’il touche également

les visiteurs du château. Les associations et les mairies peuvent faire parvenir leurs affiches par clé USB ou par mail à la conseillère en séjour.

3.6 Animations

Cette année, aucune activité n'a été proposée par l'office de tourisme des Gorges de la Loire

Cependant, plusieurs associations ont proposé diverses animations :

- Les Vignandises sur la commune d'Aurec-sur-Loire, avec 1 300 visiteurs sur le week-end
- Le festival de la Teinturerie
- La grande brocante du 15 aout
- Week-end théâtrale Le Petit Moussaillon a réuni plus de 250 spectateurs sur 4 jours et 5 représentations.

4 DEVELOPPEMENT / AMENAGEMENT

4.1 Le territoire d'excellence Pleine Nature des Gorges de la Loire

Depuis 2018, trois territoires : Communauté de Communes Loire Semène, Communauté de Communes Marches du Velay Rochebaron et Syndicat Mixte d'Aménagement des Gorges de la Loire se sont associés pour la destination Gorges de la Loire. Suite à des appels à manifestations d'intérêt, la destination a été reconnue par la Région Auvergne Rhône Alpes « Territoire d'Excellence pleine Nature » en 2018 puis « Territoire Région Pleine Nature » en 2022 après l'étude du dossier de candidature déposé en septembre 2022.

Cette candidature s'inscrit dans la continuité de l'édition 2018 en s'appuyant à nouveau sur les 3 axes stratégiques définis autour d'un programme d'actions sur du court et moyen terme :

- Organiser une itinérance douce et spectaculaire au plus près de la Loire et de ses affluents ;
- Valoriser et rendre accessible et touristique les milieux aquatiques et humides ;
- Développer la pratique d'activités sportives de pleine nature autour de la Loire et de ses affluents ;
- Action transversale : marketing et communication.

Grâce à cette reconnaissance « Territoire d'excellence pleine nature » des financements régionaux peuvent être sollicités pour la mise en place d'actions d'investissement liées aux activités de pleine nature, et pour les opérations de mise en tourisme du site des Gorges de la Loire, porteurs de projets publics / privés.

Ainsi, 18 actions ont été présentées à court terme (2023 – 2024) et moyen terme (2025 et +) confirmant la volonté et la dynamique institutionnelles du territoire en terme d'aménagements à vocation touristique.

Projets envisagés à court terme

PROJETS DÉVELOPPÉS EN 2023-2024	MAÎTRE D'OUVRAGE	COÛT PRÉVISIONNEL DE L'OPÉRATION EN € HT	SUBVENTION SOLLICITÉE AUPRÈS DE LA RÉGION AUVERGNE-RHÔNE-ALPES
Axe n°1 : Organiser une itinérance douce et spectaculaire au plus près de la Loire et de ses affluents			
Développer accès à l'eau au Pertuiset à Caloire, installation d'un ponton dédié aux activités de croisière	Maître d'ouvrage pressenti : Caloire	220 000 € HT	66 000 €
Aménager et conforter des parcours d'itinérance canoé : pontons, rampes d'accès, aire de bivouac, signalétique	Maître d'ouvrage pressenti : CCMVR / LS	A définir (horizon 2024/2025)	A définir selon chiffrage à venir
Aménagement d'une rampe pour canoé à Bransac	CCMVR	A définir (horizon 2024/2025)	A définir selon chiffrage à venir
Développer les aires et sentiers d'interprétations thématiques	CCMVR	Etude + aménagement	A définir selon chiffrage à venir
Aménagement de la passerelle sur la Semène à La Séauve/S ; Relier l'aire multi-activités au parc Acrobois et PR	CC Loire Semène	120 000 €HT	36 000 €
Axe n°2 : Valoriser et mettre en tourisme les milieux aquatiques et humides			
Créer des belvédères de contemplation : tables d'orientation et panneaux de lecture des paysages	CCMVR / SMAGL	A définir (horizon 2024/2025)	L'action intègre l'aménagement du site de Chomont à Valprivas
Etude sur cheminement entre centre-bourg St-Victor-Malescours et stade Jo Champavert via Bois de Bramard	CC Loire Semène	A définir	Phase d'étude à lancer une fois RD23 aménagée par le Département
Aménagement phase 2 Parc de La Biodiversité	CCMVR	A définir (horizon 2024/2025)	Études techniques seront nécessaires avant lancement projet
Axe n°3 : Développer la pratique d'activités sportives de pleine nature autour de la Loire et de ses affluents			
Vélorail de LSS	CC Loire Semène	A définir	A définir selon chiffrage à venir
Extension de l'Espace trail Gorges de la Loire	CC MVR et SMAGL	20 000 € A préciser	10 000 € pour chacun des 2 territoires

Action transversale : Marketing et communication

Communication destination « Gorges de la Loire »	OT MVR	Budget à préciser 45 000 € (base 2020 – 2022)	Selon plan d'action à valider en comité de pilotage, déclinaison de la stratégie marketing et communication 2020
---	--------	--	--

Projets envisagés à moyen terme

Axe n°1 : Organiser une itinérance douce et spectaculaire au plus près de la Loire et de ses affluents

Développement des croisières sur la partie amont du plan d'eau de Grangent : Mise en place d'un nouveau bateau de croisière

Développement des croisières, plan d'eau de Grangent : mise en place de pontons adaptés aux variations de niveaux

Développement des croisières plan d'eau de Grangent : Aménagement d'un espace de réception bucolique

Etude pour la création d'une véloroute

Axe n°2 : Valoriser et mettre en tourisme les milieux aquatiques et humides

Aménagement du Parc de biodiversité des étangs, phases 2-3 à Bas en Basset

Reconfiguration du site de pratique des sports nautiques doux de la Vigiemouette à Saint Paul en Cornillon

Cheminement entre centre-bourg Saint-Victor-Malescours et stade Jo Champavert via Bois de Bramard

Axe n°3 : Développer la pratique d'activités sportives de pleine nature autour de la Loire et de ses affluents

Développer la pratique de l'enduro VTT : 2 parcours tests : Bas en Basset et Beauzac

Développer un pôle halieutique en partenariat avec les Fédérations de pêche Loire et Haute-Loire

4.2 Retour sur les projets d'aménagement en cours de réalisation

Le développement de courts séjours avec des micro-déplacements (déplacement dans un rayon d'une à deux heures) ces dernières années, a fait naître une nouvelle tendance touristique. Le territoire de « Loire & Semène » bénéficiant naturellement d'une image « verte » recherchée par cette nouvelle clientèle, séduit de plus en plus de touristes, essentiellement en provenance de la Région AURA. Bien que les activités de pleine nature soient nombreuses sur le secteur, la collectivité doit être en mesure de proposer aux futurs touristes des espaces qui regroupent activités sportives, loisirs en famille, zones de détente, des espaces qui permettent de s'arrêter, de profiter de la nature tout en présentant des aménagements et services nécessaires à une pratique plaisante et en sécurité, une offre complète, organisée et qualitative. Loire Semène souhaite donc développer des espaces naturels accueillants, dans une stratégie de développement touristique à l'échelle du territoire.



Parc paysager du Sambalou (phase 2)



Dans le dossier de territoire d'excellence pleine nature des Gorges de la Loire, la Communauté de Communes souhaite valoriser les sites naturels remarquables en les intégrant dans une démarche durable et pédagogique et également proposer un parcours permettant de comprendre un milieu humide en accès libre, concourant à l'embellissement d'un espace, à la valorisation d'un cadre de vie intéressant pour la population locale et les touristes. Elle mène le projet de restauration du cours d'eau Le Sambalou et la renaturation de la zone humide de Riopaille à Saint Just Malmont.

Le Groupement de maîtrise d'œuvre B-Ingénierie / 1 pas de côté / EODD a été retenu pour mener à bien l'ensemble du projet.

La phase 1 a vu la création et l'installation de platelages et passerelles en bois afin d'observer et de franchir les zones humides et le cours d'eau. Le reméandrage du cours d'eau au niveau lavoir a été effectué ainsi que l'installation de fascines d'hélophytes.

La deuxième phase a été lancée en 2021 Elle s'inscrit dans la continuité de la phase 1 et couvre le secteur entre le lavoir et l'extrémité des terrains de sport. Plusieurs enjeux sont concernés notamment l'amélioration de la continuité écologique, la limitation des inondations, mais également le développement des espaces touristiques nature de proximité avec la mise à disposition d'un bike parc, jeux pour enfants ou encore d'un terrain 3x3 de basketball. Les travaux devraient démarrer en juin 2024 pour environ 9 mois.

Aménagement des abords de la Semène à Pont Salomon

Toujours dans sa volonté de valoriser les sites naturels remarquables en les intégrant dans une démarche durable et pédagogique, la Communauté de Communes souhaite aménager des abords de la Semène à Pont Salomon.

L'objectif est donc de réaliser un aménagement touristique à Pont Salomon, sur les berges de la Semène, à proximité immédiate du complexe sportif, afin de rendre cet espace naturel attractif et adapté aux besoins des locaux et des publics extérieurs.

Divers aménagements sont prévus :

- Un espace détente pour les familles avec jeux pour enfants
- Un cheminement doux le long de la Semène avec des espaces de détente (ponton, bains de soleil)
- Une micro-forêt comestible
- Un terrain de pétanque et de longue pouvant accueillir des compétitions

Mais également un espace d'accueil avec une signalétique pour l'information ainsi qu'un espace de services pour les VTT (casiers, station de lavage...).



La consultation pour la mission de maîtrise d'œuvre a été réalisée cet automne. Le groupement B-Ingénierie / 1 pas de côté a été retenu pour mener à bien l'ensemble du projet. L'AVP a été présenté en juillet 2023 et les travaux devraient débuter mi-juin 2024 pour 3 à 4 mois

Site d'escalade de Semene (phase 2)

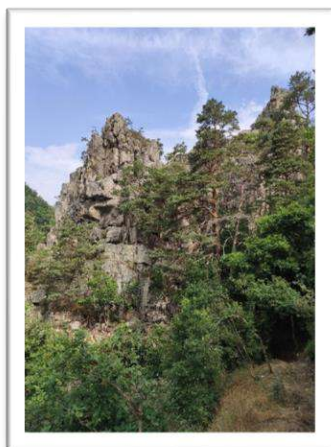

Inscrit dans l'appel à manifestation d'intérêt régional, la Communauté de Communes a œuvré pour la réhabilitation du site d'escalade de Semène, implanté sur la Commune de Saint Ferréol d'Auroure.

Il répond aujourd'hui aux exigences de la Fédération Française Montagne et Escalade. Il a été labellisé « site sportif » et permet de ce fait, une pratique sportive en toute sécurité. Cette nouvelle offre dans un site naturel remarquable a répondu à une attente des pratiquants.

Une phase 2 de réhabilitation du site d'escalade a été également pensée. En concertation avec le comité départemental Loire Haute Loire d'escalade, un aménagement d'une zone « découverte » est à l'étude. Pour faciliter le passage de la grimpe en structure artificielle à une grimpe en milieu naturel, la création d'un « secteur découverte » sur les sites naturels permettra de sécuriser au maximum les débutants. Ces espaces dédiés sont avant tout des espaces sportifs mais dont les caractéristiques et les aménagements sont particulièrement adaptés pour l'initiation à l'escalade avec un public novice. L'objectif est de développer, sur le même site d'escalade, des terrains de jeu spécifiques et ouverts à tous, de structurer un véritable espace d'apprentissage en pleine nature.

Les travaux devraient être réalisés en 2024.

Site Régis Vidal à Saint Didier en Velay

Toujours dans sa volonté de valoriser les sites naturels remarquables en les intégrant dans une démarche durable et pédagogique, la Communauté de Communes souhaite aménager l'espace Régis Vidal à Saint Didier en Velay.

L'objectif est de réaliser un aménagement touristique à proximité immédiate du camping local et du centre bourg, afin de redynamiser ce secteur en proposant de nouveaux services, plus adaptés aux besoins des locaux et des publics extérieurs :

- Création de cheminements et de zones de détente
- Création d'espaces dédiés aux familles (cabanes suspendues, jeux pour enfants...)
- Création d'un pumptrack

La maîtrise d'œuvre a été retenue : OSMOSE PAYSAGE et un AVP ont été présentés en octobre 2022. Ce projet est actuellement en stand-by.

Salle d'escalade à Aurec sur Loire

La remise aux normes du site naturel d'escalade de La Fayette à Saint Ferréol d'Aurore a répondu à une attente des pratiquants. La fréquentation du site a explosé durant la période estivale 2020.

Face à ce véritable engouement, le territoire souhaite structurer la pratique escalade et offrir un service de qualité en complétant cet équipement par un espace indoor dédié à cette activité.

L'objectif est de permettre l'apprentissage des bases élémentaires de l'escalade dans un espace aseptisé et maîtrisable, mais également de répondre aux demandes des associations ou encore d'établissements scolaires, organisateurs de séjours sportifs en proposant un lieu de repli lors de période pluvieuse.

En décembre 2022, la maîtrise d'œuvre a été retenue : PILE ARCHITECTURE de Saint Héand

Les travaux devraient débuter en août 2024.



Réhabilitation du jardin aqualudique

L'ancienne piscine d'été d'Aurec-sur-Loire a été réhabilitée en jardin aqualudique avec des travaux de 2022 à 2023. Son ouverture en mai 2023 a connu un véritable engouement avec plus de 16 000 visiteurs sur la période de mai à septembre.

Stratégie Marketing

Depuis 2020, Loire Semène, la Communauté de Communes marches du Velay Rochebaron, l'office de tourisme Loire Semène, et le Syndicat Mixte d'Aménagement des Gorges de la Loire officient sous la même entité en matière de tourisme : « Les Gorges de la Loire »

Quatre axes de déploiement cadrent et guident la hiérarchisation des actions :

#1 Faire émerger et vivre l'identité in situ

Un nouveau territoire touristique est né, celui des Gorges de la Loire. Après avoir fait émerger cette destination, notre objectif est de faire vivre ce territoire avec ses acteurs aussi bien socioprofessionnels que les habitants.

Concrétisation :

- Organisation d'un éducteur pour nos prestataires

En juin, l'office de tourisme a organisé un éducteur avec les prestataires du territoire Loire Semène ainsi que Marches du Velay Rochebaron. L'occasion de leur faire découvrir les nouveautés 2023 avec le château d'Aurec ainsi que le jardin aqualudique.

- Organisation d'un éducteur pour le socio-professionnel

En juin, l'office du tourisme a organisé une journée de rencontres entre les différents offices de tourisme des Gorges de la Loire. Au programme, visite du Château d'Aurec, balade en bateaux électriques pour découvrir les Gorges de la Loire différemment ainsi qu'un passage au jardin aqualudique. Le but de cette journée est de permettre aux différents acteurs du tourisme de pouvoir faire une meilleure promotion des structures.

#2 Harmoniser les outils de communication

Pour bénéficier d'une visibilité des Gorges de la Loire, et maîtriser les coûts, il convient d'harmoniser les outils de communication et de promotion.

Concrétisations :

- Création de brochures Connexion n°2
- Création carte Gorges de la Loire

Véritable outil pratique, la carte Gorges de la Loire offre une vision générale sur notre territoire avec les points forts du territoire. Très appréciée lors des salons et foire, son format est idéal.

- Sortie de notre nouveau site internet

Le nouveau site internet « Destination Gorges de la Loire » a été mis en ligne le 20 avril 2023. Nous pouvons y retrouver toutes les informations touristiques concernant le territoire Loire Semène mais également Marches du Velay Rochebaron ainsi que le bord de Loire jusqu'à Saint-Just-Saint-Rambert. Le but est de promouvoir un territoire entier et non défini par des frontières de Communauté de communes.

De juillet 2023 à ce début d'année 2024, nous comptons 15 000 utilisateurs avec comme pages les plus vues, l'agenda, les randonnées pédestres ainsi que l'onglet Découvrir.

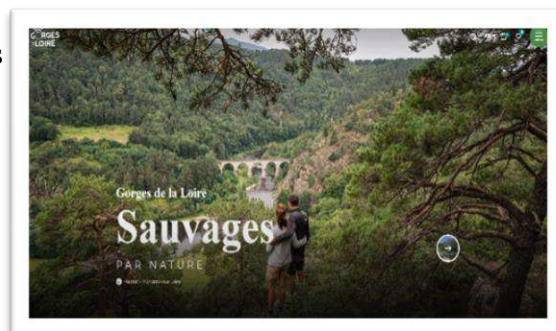

- Set de table

Un set de table représentant les Gorges de la Loire a été édité sous 5 000 exemplaires. Distribué largement aux hébergeurs ainsi qu'aux restaurateurs. Il a également été mis à disposition des mairies pour leurs manifestations durant l'année 2023.

- Réseaux Sociaux

Depuis le début d'année 2023, les outils numériques ont été mis en commun afin de faire la promotion de l'offre touristique locale : Facebook, Instagram

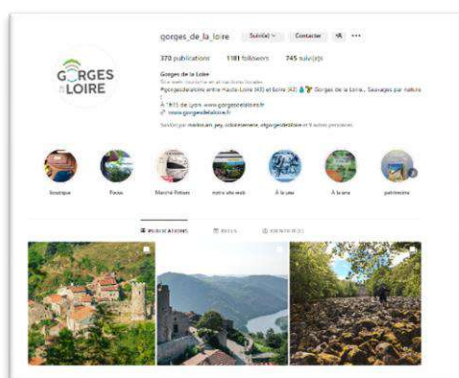

Projet pour 2024 :

- Réédition set de table
- Mise en place d'un chéquier Bons Plans

En collaboration avec l'office de tourisme Marches du Velay Rochebaron ainsi que le Syndicat Mixtes des Aménagements des Gorges de la Loire, la création d'un chéquier Bon Plans sera mise en place dès le 15 avril 2024. Recensant une vingtaine d'offres couvrant tout le territoire, cet outil de communication sera largement diffusé sur le territoire dans les offices de tourisme, les hébergeurs, mais également dans les sites touristiques importants.

#3 Valoriser l'offre en adéquation avec le positionnement marketing

Projet 2024 :

- Organisation du « Mois de la Rando » en octobre

Il s'agit d'une action de promotion des Gorges de la Loire qui s'appuie sur la randonnée, activité « Totem » du territoire.

Plusieurs objectifs sont visés :

- **Valoriser tout le territoire Gorges de la Loire et sa richesse humaine** auprès de la clientèle AURA et des habitants du territoire **sur une thématique** tendance et attrayante
- **Fédérer** les clubs de randonnées, les différentes associations qui proposent des animations autour de la randonnée, les passionnés et les prestataires touristiques pour créer un évènement phare constitué
- **Générer une image positive et des retombées directes** chez les hébergeurs, les restaurateurs et pour les différents acteurs économiques locaux.
- **Elargir la saison touristique** en proposant une offre attractive sur une aile de saison.
- **Impulser** une montée en gamme des propositions en apportant « une valeur ajoutée » aux propositions de randonnées

#4 Faire exister le territoire Hors les murs

Afin de bénéficier d'une notoriété plus grande, diverses actions sont menées aux cotés des acteurs du tourisme avec la Maison Départementale du Tourisme de la Haute-Loire (MDDT43), l'Agence de Développement Touristique de la Loire (ADT42), la Région Auvergne-Rhône-Alpes (AURA) et en partenariat avec les acteurs de la promotion touristique tels que Loire Forez, Saint-Etienne Métropole et Sucs et Loire Tourisme

Concrétisations :

Présence sur les salons

Cette année, l'office de tourisme des Gorges de la Loire s'est déplacé dans différentes régions pour faire découvrir le territoire.

Pour cette édition 2023, le stand Gorges de la Loire était représenté au **salon du Randonneur**, sur le stand d'Auvergne Destination du vendredi 24 au dimanche 26 mars en binôme avec l'office de tourisme des Marches du Velay-Rochebaron et Loire Semène. Le bilan est très positif, car les offres randonnées séduisent de plus en plus de touristes. L'intérêt porté sur notre destination se ressent lors d'échanges constructifs avec les visiteurs.

En Avril, la 1^{ère} édition du **salon du tourisme** a été organisé par la Maison Départementale du Tourisme, l'occasion de rassembler tous les acteurs du tourisme de la Haute-Loire. Durant cette journée, plus de 3.000 personnes se sont présentées. La demande a été très forte car il a été vite repéré que les habitants du secteur du Puy-en-Velay ne connaissent pas du tout les Gorges de la Loire et ne les situent pas dans le département altiligérien. L'enjeu a été de promouvoir la destination pour leur faire découvrir le territoire et ses atouts « pleine nature ». L'envie de partir sur un week-end est très facilement réalisable avec de multiples activités et la proximité du Puy-en-Velay.

Lors de la foire de **Valence en la Gastronomie** en Septembre, la présence du territoire était à titre informatif avec la présentation large de la destination.



En Octobre, l'office de tourisme a été présent sur le **salon du Roc d'Azur** du jeudi 4 au dimanche 8 octobre 2023, sur le stand d'Auvergne Destination. Salon incontournable dans le monde du VTT, ce sont plus de 95 000 visiteurs qui ont déambulé dans le village durant ces 4 jours. L'occasion pour l'office de tourisme de faire découvrir ses parcours VTT ainsi que ses circuits cyclos. Durant cette manifestation la destination Gorges de la Loire a suscité de l'intérêt pour ses différents circuits.

Du vendredi 24 au dimanche 26 novembre a eu lieu la 1ère édition du **salon Origine**, l'occasion de réunir plus de 22 000 visiteurs pour leur faire découvrir « ce qui fait bouger l'Auvergne ». En passant des activités outdoor à la gastronomie, plus de 300 exposants étaient présents. L'office de tourisme des Gorges de la Loire était présent avec la Maison du tourisme sur le stand de la Haute-Loire où des dégustations et des animations étaient proposées. Durant ce salon, l'échange avec les visiteurs a été très qualitatif. Le public connaît la destination, mais ne s'y est jamais rendu. Beaucoup d'entre eux souhaitent s'y rendre pour un week-end pour profiter des activités de plein air, notamment le VTT. Le public était majoritairement Puydinois.



4.3 Communication touristique



- **Réseaux Sociaux de Loire Semène**

Malgré la mutualisation des outils numériques avec Destination Gorges de la Loire, l'office de tourisme continue d'alimenter ses supports numériques notamment sur Facebook et Instagram.



4.4 Activités de pleine nature

- **Espace VTT Gorges de la Loire**

Parcours

Le territoire Gorges de la Loire dispose d'un espace VTT, labellisé par la Fédération Française de Cyclisme (FFC). Ce label permet de bénéficier d'une expertise technique de la FFC et d'une meilleure promotion à l'échelle nationale.

SUR LOIRE SEMENE : 15 itinéraires de différents niveaux : 215 km

- **4 Verts** d'initiation pour enfants et débutants
- **5 Bleus** de découverte destinés aux familles
- **4 Rouges** pour les plus sportifs
- **2 Noirs** pour les experts

Dont 13 circuits adaptés au VTT à assistance électrique

SUR GORGES DE LA LOIRE : 50 itinéraires – 1200 km

- **9 Verts** d'initiation pour enfants et débutants
- **11 Bleus** de découverte destinés aux familles
- **21 Rouges** pour les plus sportifs
- **9 Noirs** pour les experts

Dont 30 circuits adaptés au VTT à assistance électrique

Travel plan

Le travelplan est disponible dans tous les offices de tourisme, mais également au point d'information de la Séauve sur Semène, à l'accueil de la Communauté de communes.

A NOTER : Jordan Sarrou, champion du monde de VTT en relais mixte, champion du monde 2020 VTT XC et Monistrolien est le parrain l'espace VTT !

Entretien des parcours :

En 2022, une convention de partenariat a été signée avec les deux associations VTT locales pour assurer la veille des parcours sur le secteur de Loire Semène (entretien et balisage)

- **Schéma Départemental Cyclo**

Le vélo est désormais un enjeu majeur, mais les coûts associés aux infrastructures cyclables, y compris les pistes cyclables et les voies vertes et la signalisation, représentent des sommes importantes. Le Département de la Haute-Loire veut jouer un rôle clé dans le développement du vélo, car il contribue à l'attrait des territoires et est intégré à son Schéma Départemental de Développement Touristique.

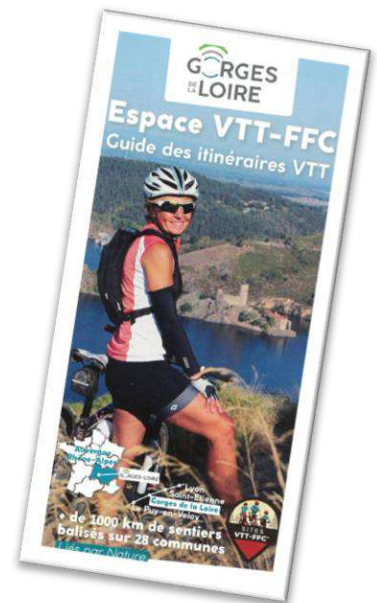

Pour atteindre ces objectifs, le Département a nommé Jean-Paul AULAGNIER, Conseiller Départemental, responsable de cette mission, avec le soutien de la MDDT et des Services du Département. Des comités de pilotage et techniques seront également formés.

Le schéma départemental cyclable vise à définir un réseau pertinent d'itinéraires cyclables, à proposer une vision globale des aménagements des territoires et à rendre cohérents et continus les équipements cyclables tout en priorisant les travaux en fonction des enjeux, le tout en concertation avec les acteurs locaux.

En 2022, les besoins des cyclistes ont été identifiés, l'offre touristique a été développée, et des outils d'aide à la décision ont été créés. En 2023, le schéma a été validé.

Dans le cadre de ce dispositif, de nouveaux itinéraires ont été proposés.

Parcours :

SUR LOIRE SEMENE : 2 itinéraires de différents niveaux – 59.5km

- **1 bleu** au départ d'Aurec-sur-Loire pour admirer les Gorges de la Loire depuis les Sauvages
- **1 rouge** au départ de Pont-Salomon sur les plateaux du territoire

ENTRE LOIRE SEMENE ET MARCHES DU VELAY – ROCHEBARON :

1 itinéraire - 60km

- **1 noir** au départ de Monistrol-sur-Loire avec un retour sur Aurec-sur-Loire et ses hauteurs

Plan cyclo :

Un plan cyclo sera mis en place en 2024/2025.

- **Randonnées pédestres**

La randonnée pédestre est une des activités incontournables de Loire Semène. Gorges, rivières, plateaux, forêts et bocages se découvrent à pied, en suivant l'un des 14 circuits de promenade et randonnée (PR) balisés du territoire ou l'incontournable GR3 « des sources et gorges de la Loire ».



Application « Rando en Haute-Loire » :

Cette application disponible gratuitement sur Android et Apple, recense plus de 300 randonnées pédestres, dont nos 14 PR ainsi que les GR.

- **Circuits Trails**

Le territoire Gorges de la Loire dispose d'un espace Trail, labelisé Respirando. Ce label permet de bénéficier d'une expertise technique de la FFC, ainsi que d'une meilleure promotion à l'échelle nationale.

Parcours :

L'ESPACE TRAIL DES GORGES DE LA LOIRE : 17 circuits balisés et 8 liaisons de différents niveaux - 200 km d'itinéraires

- **10 circuits faciles** ouverts à tous
- **4 circuits moyens** destinés aux entraînements plus poussés
- **3 circuits difficiles** pour les plus sportifs

Les tracés GPX et les fiches circuits sont disponibles à l'office de tourisme, mais également en téléchargement sur notre site internet.

L'Espace Trail des Gorges de la Loire est parrainé par Julien RANCON, sportif de haut niveau et coach sportif.

- **Site d'escalade de La Fayette**

La commune de Saint Ferréol d'Auroure dispose d'un site d'escalade naturel au lieu-dit La Fayette. Localisé en plein cœur des gorges de la Semène, il culmine à 560 mètres, domine la rivière Semène et fait face à la tour d'Oriol. Connue des pratiquants et très fréquentée, plus de 2 350 passages ont été enregistrés en 2022 grâce à la disposition d'un éco-compteur. Très bien exposé, il permet une pratique en toute saison.

BATIMENTS, VOIRIES, SIG

PROGRAMME VOIRIE 2023

Le maître d'œuvre retenu pour l'étude et le suivi des travaux « Programme Voirie 2023 » est :

Le bureau d'études SAS SICC VRD – 6 Rue de la Combe à ST GENEST MALIFAU (42 660)

Pour un coût forfaitaire sur les travaux de 3 149,99 € TTC.

L'entreprise retenue pour le programme 2023 de réfection de la voirie communautaire est :

BROC TR – 10 ZA Lachamp – 43 620 ST PIERRE EYNAC

Descriptif des travaux :

Tranche Ferme : Réfection de la route rue du Rossignol à Pont Salomon

- Montant de la Tranche Ferme HT : **51 088.50 €**

Tranche optionnelle n°1 : Amélioration des accotements route du Cotonas à Saint Just Malmont

- Montant de la Tranche Optionnelle n°1 HT : **17 904.20 €**

Les travaux ont été réceptionnés le 10 juillet 2023.

D'autre part, le programme 2024 a été préparé sur la fin d'année 2023.

Le maître d'œuvre retenu pour l'étude et le suivi des travaux « Programme Voirie 2024 » est :

Le bureau d'études **SAS SICC VRD** – 6 Rue de la Combe à ST GENEST MALIFAU (42 660)

Pour un coût forfaitaire sur les travaux de **2 625.00 €** TTC

PROGRAMME TRIENNAL (2022 – 2023 - 2024) D'ENTRETIEN DE LA VOIRIE COMMUNAUTAIRE

Les entreprises retenues pour le programme triennal (2022 – 2023 – 2024) d'entretien de la voirie communautaire sont :

Lot N°1 : Entretien des Chaussées

Entreprise : COLAS – Le Collet - 43000 POLIGNAC

Avec un montant minimum de 7 000 € TTC et maximum de 38 000.00 € TTC par an

Les principaux chantiers du programme triennal de l'année 2023 pour l'entretien des chaussées de la voirie communautaire sont les suivants :

COMMUNES	LOCALISATION DU CHANTIER	TYPES DE TRAVAUX	MONTANT DES BONS DE COMMANDES
St Victor Malescours	Route du Trèves	Point à temps automatique	3 849.00 €
St Just Malmont	Route Nationale	Point à temps automatique et reprise d'enrobés	11 656.95 €
Saint Just Malmont	Route de Malmont	Enrobé et bicouche	5 449.20 €
Saint Ferréol d'Auroure	Auroure	Point à temps automatique	1 028.64 €
La Séauve sur Semène	ZA Portes du Velay	Enrobé et bicouche	1 339.20 €
TOTAL PROGRAMME TRIENNAL 2023			23 322.99 € TTC

Lot N°2 : Entretien des accotements

Entreprise : HERVE MOINE – Maçonnerie - Travaux publics – La Mure - 43140 SAINT VICTOR MALESCOURS

Avec un montant minimum de 5 000 € TTC et maximum de 26 000.00€ TTC par an

Les principaux chantiers du programme triennal de l'année 2023 pour l'entretien des accotements de la voirie communautaire sont les suivants :

COMMUNES	LOCALISATION DU CHANTIER	TYPES DE TRAVAUX	MONTANT DES BONS DE COMMANDES
La Séauve sur Semène	Avenue Marcel Pagnol	Réparation et remise en place de barrières de sécurité	15 996 €
TOTAL PROGRAMME TRIENNAL 2023			15 996 € TTC

Lot N°3 : Entretien de la peinture routière

Entreprise : AXIMUM – 24 rue du Lyonnais – 69800 SAINT-PRIEST

Avec un montant minimum de 4 000 € TTC et maximum de 18 000.00€ TTC par an

Les principaux chantiers du programme triennal de l'année 2023 pour l'entretien de la peinture routière de la voirie communautaire sont les suivants :

COMMUNES	LOCALISATION DU CHANTIER	TYPES DE TRAVAUX	MONTANT DU MARCHÉ
Saint Didier en Velay	Avenue Bois Lafayette	Ligne d'axe, passage piéton, cédez le passage, zébra & Ligne de rives	667.98 €
St Didier en Velay/St Victor Malescours	Route du Trèves	Zebra et ligne d'axe	1 095.95 €
Aurec sur Loire	Route de Semène	Ligne d'axe, passage piéton, cédez le passage, zébra	1 806.60 €
St Just Malmont	Route du Sictom	Ligne de rives continues	1 814.40 €
Saint Just Malmont	Route Nationale	Ligne d'axe, passage piéton, cédez le passage, zébra & Ligne de rives continues	3 065.10 €
La Séauve sur Semène	Za la Gare	Ligne d'axe, passage piéton, cédez le passage & Ligne de rives	308.82 €
TOTAL PROGRAMME TRIENNAL 2023			8 758.85 € TTC

FLEURISSEMENTS

Dans le cadre de la convention de coopération signée, pour une durée de 3 ans à compter du 1^{er} novembre 2023, entre la Ville d'Aurec/Loire et la Communauté de Communes au titre du service « Fleurissement » pour la production et la fourniture de plants de fleurissement, la Communauté de Communes a dépensé en 2023 la somme de 43 570.62€ pour la fourniture de plants annuels et biannuels aux Communes, ce qui représente 42 371 plants.

Montant des dépenses 2023		
Communes	Plants/commune	Total/commune
Aurec-sur-Loire	30 118	29 928.18 €
La Séauve-sur-Semène	2 769	2 204.02 €
Pont Salomon	4 184	5 131.63 €
Saint Didier-en-Velay	3 025	2 288.36 €
Saint Ferréol d'Auroure	715	1 909.26 €
Saint Just Malmont	1 098	1 621.02 €
Saint Victor Malescours	462	488.15 €
Total communes	42 371	43 570.62 €

**PROPRETE URBAINE
BALAYAGE DES RUES**

L'entreprise retenue pour le balayage des rues (2023) est :
RSB – 90 route des Chardonnerets – Lieu-dit Doupis – 43 500 Saint Jean d'Aubrigoux

Balayage des rues		
Coût horaire	99.00 € HT	
Communes	Heures / Commune	Total HT/ commune
Aurec-sur-Loire	72	7 128.00 €
La Séauve-sur-Semène	23	2 277.00 €
Pont Salomon	23	2 277.00 €
Saint Didier-en-Velay	42	4 158.00 €
Saint Ferréol d'Auroure	30	2 970.00 €
Saint Just Malmont	37	3 663.00 €
Saint Victor Malescours	11	1 089.00 €
Total communes	238	23 562.00 €

ENTRETIEN DU PATRIMOINE

TABLEAU RECAPITULATIF DES DEPENSES EN FONCTIONNEMENT DE LA COMMISSION « BATIMENTS – VOIRIES – SIG »

FONCTIONNEMENT 2023

Désignation	Coûts TTC
Eau et assainissement	266.06 €
Energie et électricité	7 290.36 €
Carburants	7 208.73 €
Produits entretien	574.48 €
Petit équipement	11 555.36 €
Habillement et Vêtements de travail	1 128.58 €
Fournitures administratives	20.98 €
Location mobilières	9 482.86 €
Entretien bâtiments	912.00 €
Entretien autres bâtiments	12 944.51€
Entretien voiries (Balayage)	39 770.10 €
Entretien réseaux (Voiries)	62 096.16 €
Entretien matériels roulants	5 723.50 €
Entretien autres biens	959.60 €
Maintenance	25 640.53 €
Assurances	9 819.86 €
Etudes et Recherches	1 200.00 €
Documentation générale et technique	309.00 €
Honoraires médicaux et paramédicaux	381.30 €
Autres honoraires, conseils, ...	811.33 €
Annonces et insertions	90.00 €
Voyages et déplacements	55.09 €
Frais de télécommunications	1 242.66 €
Concours divers (cotisations...)	437.06 €
Fleurissement	43 567.62 €
A d'autres organismes	3 273.84 €
Taxes foncières	11 890.00 €
TOTAL	258 651.57 €

**TABLEAU RECAPITULATIF DES DEPENSES EN FONCTIONNEMENT DE
LA COMMISSION « BATIMENTS – VOIRIES – SIG »**

INVESTISSEMENTS 2023

Opérations 55 : Bâtiments Communautaires

Désignation	Coûts TTC
Concessions et droits similaires	31 079.02 €
Frais d'études	24 461.26 €
Constructions autres bâtiments publics	3 008.21 €
Autres matériel informatique	12 130.68 €
Matériel de téléphonie (mise à dispo)	10 137.62 €
Installations générales, agencements et aménagements divers	475.68 €
Autres matériels de bureau et mobiliers	9 453.42 €
Immobilisations corporelles	48 177.18 €
TOTAL	138 923.07 €

Opération 33 : Voirie & Acquisitions matériels Techniques

Désignation	Coûts TTC
Installations, matériel et outillage technique	89 486.34 €
TOTAL	89 486.34 €

TABLEAU RECAPITULATIF DES TRAVAUX EN REGIE 2023

LISTE DES TRAVAUX EN REGIE 2023

LISTE DES TRAVAUX EN REGIE 2023					
		MATERIELS	PERSONNEL	TRANSPORT	TOTAL
CCLS	Déploiement des baies de brassages + câblage ethernet				
1	pour l'interconnexion des différents sites	2 811,31 €	2 100,00 €	360,00 €	5 271,31 €
3 VOIRIES	Aménagement paysager	2 886,13 €	3 600,00 €	444,00 €	6 930,13 €
4 CROQ'MALICE	Installation nouvelle aire de Jeux extérieurs	2 358,00 €	960,00 €	45,00 €	3 363,00 €
5 GENDARMERIE SDV	Relamping Led éclairages extérieurs	948,55 €	1 920,00 €	58,00 €	2 926,55 €
6 GENDARMERIE ASL	Relamping Led éclairages extérieurs	2 421,12 €	960,00 €	90,00 €	3 471,12 €
7 GENDARMERIE SDV	Mise en œuvre d'un delta MS et d'un aménagement pour stopper les remontées de salpêtres	3 203,73 €	4 800,00 €	1 575,00 €	9 578,73 €
8 Médiathèque SJM	Aménagement en toiture de puits de lumière	408,01 €	1 440,00 €	90,00 €	1 938,01 €
9 ABBAYE LSS	Aménagement et mise en défens d'une parcelle	386,08 €	480,00 €	210,00 €	1 076,08 €
				TOTAL	34 554,93 €

SYSTEME D'INFORMATION GEOGRAPHIQUE (SIG)

Au niveau d'ArcOpole, la mise à jour de la couche assainissement du SDA a été un projet chronophage mais qui doit être fait au minimum annuellement pour maintenir des données les plus juste possible. Il y a aussi eu la mise à jour annuel du Cadastre qui permet d'avoir les parcelles cadastrales et leurs données à jours. De plus, l'ajout des Orthophotos de 2022 ou photos aériennes permet de mieux comparer l'évolution du territoire entre 2016, 2019 et 2022.

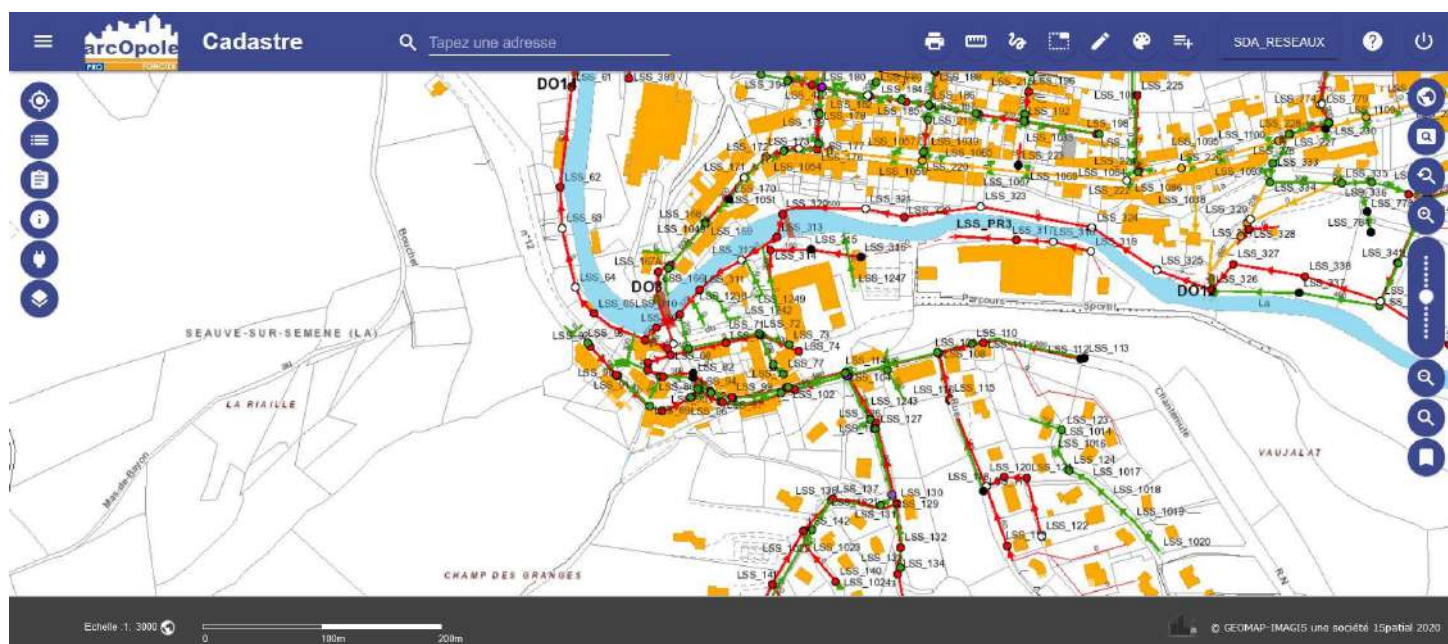

Concernant le SIG de la CCLS, l'acquisition de nouvelles données libres de droits sous forme de couches .shp a représenté une part importante de travail. Afin de garder un SIG à jour et complet au niveau des informations. Il a aussi fallu répondre aux demandes multiples pour réaliser des couches SIG et des cartes pour la CCLS sur différent projet/dossiers (Extensions et recensements ZA, Parkings d'Aurec-sur-Loire, MAM et crèches de la CCLS, bâtiments communautaires et la ZA de Bramard)

MATERIEL INFORMATIQUE/TELEPHONIQUE

L'investissement informatique s'élève à 67 576,57 € TTC pour l'année 2023. Cela comprend essentiellement 23 053.52 € de renouvellement informatique, 5 218.01€ pour l'achat et l'installation d'un onduleur et de deux switches pour augmenter les performances du serveur, 8 421.31 € pour l'interconnexion des sites, 14 937.60 € pour les licences antivirus de 3 ans, 12 846.22 € pour la mise en place des smartphones, 1248 € pour la mise en place d'ordinateurs, 1200 € pour le remplacement de la carte mère d'un écran interactif et 651.91 € de matériels divers.

<u>Numéro de BCI</u>	<u>Entreprise</u>	<u>Objet</u>	<u>Date</u>	<u>Total TTC</u>
BCI233455	Proxival	Mise en place ordis écrans interactifs	11/01/2023	312,00 €
BCI233456	Proxival	Mise en place ordis médiathèques	11/01/2023	624,00 €
BCI233511	Proxival	Mise en place ordis médiathèques	07/02/2023	312,00 €
BCI233523	Proxival	Prestation Interconnexion	13/02/2023	5 610,00 €
BCI233542	ITE Resaux	Matériel Interconnexion	14/02/2023	2 811,31 €
BCI233683	XEFI	Adaptateurs VGA/HDMI	04/04/2023	88,96 €
BCI233691	Proxival	Licences Antivirus EDR	04/04/2023	12 297,60 €
BCI233692	Proxival	Mise en place Licences Antivirus EDR	04/04/2023	2 640,00 €
BCI233695	Abicom	Téléphones portables + prestation	06/04/2023	7 304,52 €
BCI233869	Abicom	Blocs Chargeurs Samsung Galaxy	25/05/2023	193,20 €
BCI233938	Index	Nouvelle Carte mère pour écran multifonction 65	08/06/2023	1 200,00 €
BCI233967	XEFI	Adaptateurs VGA/HDMI	15/06/2023	67,24 €
BCI233995	UGAP	Onduleur Serveur Abbaye	22/06/2023	1 362,36 €
BCI234065	UGAP	Switchs Serveur Abbaye	05/07/2023	2 471,00 €
BCI234079	Proxival	Intervention SI + Serveur	06/07/2023	188,40 €
BCI234101	XEFI	Onduleur Croq'Malice	10/07/2023	169,31 €
BCI234149	UGAP	Licences MDM Portables	19/07/2023	2 708,50 €
BCI234217	Proxival	Intervention Onduleur Serveur	08/08/2023	412,50 €
BCI234218	Proxival	Intervention Switchs Serveur	08/08/2023	783,75 €
BCI234275	Proxival	Intégration Téléphones INTUNE	07/09/2023	2 640,00 €
BCI234288	Abicom	Bornes WIFI Abbaye	11/09/2023	326,40 €
BCI234731	EURL Velay Micro Informatique	Renouvellement Matériel Informatique	21/12/2023	23 053,52 €
			Total TTC	67 576,57 €

L'interconnexion des sites de la CCLS à bien avancé en 2023 mais il reste un site bloquant : le centre de loisirs des Galarés. Ce site n'étant pas fibré, l'interconnexion n'est pas terminée et cela ralentit plusieurs autres projets comme le déploiement de la GED sur l'ensemble des sites ou la mise en place d'une sauvegarde externe via un NAS.

La communauté de Commune a choisi d'investir en 2023 en renouvelant les lignes mobiles et les téléphones vieillissant par des smartphones possédants chacun une coque et un écran de protection. La proposition retenue fut celle d'Abicom avec leur forfait illimité avec 1 GO de data. Sous les conseils de Proxival, la Communauté de Communes pris aussi un MDM (Mobile Device Management) via l'UGAP pour faciliter le contrôle et la surveillance de ces nouveaux outils de travail, représentant une potentielle faille de sécurité. Le management des smartphones et du MDM fut confié à Proxival via un avenant au contrat d'infogérance.

La licence Antivirus ESET arrivait à terme et la Communauté de Commune a fait le choix de prendre une nouvelle licence de trois ans avec un EDR (Endpoint Detection and Reponse) qui surveille en permanence les appareils des utilisateurs pour détecter et répondre aux cybermenaces telles que les ransomwares et les logiciels malveillants. La Communauté de Communes a choisi l'antivirus Trend Micro proposé par Proxival.

L'onduleur du serveur montrait de grands signes de faiblesse, la batterie permettant de garder le serveur allumé en cas de panne électrique était hors d'usage. Une coupure de courant avait éteint immédiatement le serveur, demandant une intervention payante de Proxival pour être relancé. Un nouvel onduleur fut alors commandé via l'UGAP, puis installé par Proxival, offrant une durée de fonctionnement d'environ une heure en cas de coupure.

Il y avait eu aussi plusieurs remontées de ralentissement, de perte de connexion et de téléphone auprès de certains postes. Après avoir compris que cela venait des switches qui commençait à dater (2011 ou 2012), deux nouveaux switches furent commandés via l'UGAP et installés par Proxival réglant ces problèmes.

Le renouvellement du matériel du SI comprend cette année :

- 4 ordinateurs Terra 1516U pour Pinatel Aurélie, Billon Bertille, Freyssenet-Peyrard Tiffany et Crouzet Carmen.
- une tablette Terra Pad 1265 pour Veyrac Adrien.
- un écran Terra LCD/LED 23.8 pouces pour Sigaud-Latard Darius.
- un écran Liyama Prolite 32 pouces pour Badinand Charlène.
- 8 logiciels Microsoft Office 2021 pour les 8 ordinateurs commandés (Badinand Charlène, Pinatel Aurélie, Billon Bertille, Freyssenet-Peyrard Tiffany, Crouzet Carmen, Veyrac Adrien, Neyron Hugo et Jobard Clément (Biblio SSS)).
- 4 stations d'accueils Terra Mobile Dockingstation pour Carmen Crouzet, Gilbert Elsa, Barthélémy Marie et Badinand Charlène.
- 80 Trust Verto Souris Ergonomique Verticale Droitière : une par poste informatique.
- 5 Perixx Peremice-513L Souris Ergonomique Gauchère : en stock au besoin.
- un ordinateur portable Apple Mac Book Pro pour Badinand Charlène.
- 15 tablettes Terra Pad 1162 pour remplacer les tablettes vieillissantes : principalement dans les périscolaires, les centres de loisirs, les bibliothèques et médiathèques.
- un ordinateur portable Dell Précision 3580 pour Veyrac Adrien.
- Une unité centrale reconditionné Dell OptiPlex 3040 pour Jobard Clément (Biblio SSS).
- Un ordinateur portable reconditionné HP 450 G6 pour Neyron Hugo.

CYCLE DE L'EAU

**TABLEAU RECAPITULATIF DES DEPENSES EN FONCTIONNEMENT
POUR LA COMMISSION CYCLE DE L'EAU**

FONCTIONNEMENT 2023	
Désignation	Coûts TTC
Eau et assainissement	176 613.30 €
Fournitures de petit équipement	44.97 €
Entretien et réparations sur terrains	840.00 €
Assurances	293.50 €
Voyages et déplacements	134.50 €
Frais de télécommunications	37.38 €
Concours divers (cotisations...)	257.24 €
TOTAL	178 220.89 €

**TABLEAU RECAPITULATIF DES DEPENSES EN INVESTISSEMENT
POUR LA COMMISSION CYCLE DE L'EAU**

INVESTISSEMENT 2023	
Désignation	Coûts TTC
Installations, matériel et outillages techniques	100 924.67 €
TOTAL	100 924.67 €

CONTRATS TERRITORIAUX

Un Contrat territorial (CT) est un outil financier proposé par l'Agence de l'eau Loire Bretagne (AELB). L'objectif de cette contractualisation est d'améliorer la qualité de l'eau et des milieux aquatiques via la réduction des sources de pollutions ou encore de perturbation physique des milieux. Le bassin versant représente l'entité géographique d'intervention. Le Contrat Territorial se construit à travers un programme d'actions permettant de mettre en lumière les secteurs nécessitant des aménagements prioritaires.

La communauté de communes Loire-Semène est concernée par deux CT (car deux bassins versants – celui de la Semène et celui de l'Ondaine), validés par l'AELB en 2021 :

- Le CT Loire et affluents Vellaves (CT LAV) portés par l'EPAGE Loire-Lignon, faisant suite au contrat de rivière Semène
- Le CT Furan, Ondaine, Lizeron (CT FOL) porté par Saint Etienne Métropole, faisant suite au contrat de rivière Ondaine Lizeron

Bassin versant de la Semène : Contrat Territorial Loire et Affluents Vellaves

Les actions menées sur le CT LAV sont effectuées par l'EPAGE LL par le biais d'une délégation de compétence de la part de la CCLS.

Le CT LAV est arrivé au terme de sa première phase en 2023. Le bilan de mi-parcours et le programme d'actions pour la seconde phase, 2024-2026, ont été établis cette année. Le bilan des trois premières années est mitigé, avec en mises en causes principales le délai de 15 mois pour l'obtention de la DIG, le dimensionnement initial du volume d'actions par rapport aux capacités de la cellule animation, ainsi que de nombreux mouvements dans la masse salariale induisant des périodes prolongées d'absence sur certains postes.

Des moyens sont mis en œuvre afin d'améliorer le bilan de la seconde phase : recrutement d'un technicien de rivière (0.5 ETP) et réévaluation du volume d'actions envisageables afin d'être plus en phase avec les capacités réelles de la cellule animation.

Bilan de l'activité 2023 mené sur le territoire de la Communauté de Communes :

- Restauration hydromorphologique par reméandrage du ruisseau de la Mûre dans la continuité des travaux de 2022
- Etude prévention des inondations : L'étude a été lancée en 2019 par l'EPAGE Loire-Lignon. En 2023, le bureau d'étude EGIS a rendu la phase 3 pour les lots 1 (Loire et Semène) et 2 (étude en détail des petits affluents), avec pour conclusion des orientations d'aménagements pour le territoire. L'objectif de cette étude est de proposer des solutions concrètes pour réduire le risque inondation sur le territoire.

Cette étude a pris beaucoup de retard au cours des phases précédentes. L'objectif est aujourd'hui de travailler sur les aménagements proposés pour aboutir à un programme d'actions sur 15 ans, permettant de cibler les priorités et de mettre en œuvre les travaux. Le recrutement, au sein de l'EPAGE LL, d'un chargé de mission dédié à cette étude est envisagé pour 2024.

- ZH du Champdolent : l'EPAGE LL a mis à jour le plan de gestion de la zone humide de Champdolent. L'objectif est d'établir un ensemble mesures sur la période 2023-2024 visant, à long terme, l'atteinte et le maintien du bon état écologique du site. La conservation site passe également par l'amélioration des connaissances, et par l'accueil du public favorisant son appropriation par la population locale.

Bassin versant Ondaine Lizeron : Contrat Territorial Furan / Ondaine / Lizeron porté par Saint Etienne Métropole (source : SEM)

Le Contrat Territorial a été signé le 01/04/2022, pour une exécution en deux phases de 3 ans. L'animation du CT est menée par Saint-Etienne Métropole. Le bilan de mi-parcours sera donc attendu en 2024.

Sur ce secteur, contrairement au CT LAV, la Communauté de communes n'a pas délégué sa compétence. Elle reste donc maître des aménagements qui y sont faits, bien que SEM puisse l'assister. La DIG ayant été validée et reçue à la CCLS le 25/10/2021 – les actions sur terrains privés ont donc pu avoir lieu dès le commencement du CT.

Bilan de l'activité 2023 mené sur le territoire de la Communauté de Communes :

La CCLS est maître d'ouvrage pour plusieurs fiches actions du CT FOL :

- MA29 – Renaturation du Sambalou entre le lavoir et l’aval des terrains de sport : L’action s’inscrit dans la poursuite des travaux réalisés en 2019 et 2021 par la commune de Saint-Just-Malmont (43) et la communauté de communes Loire-Semène sur le Sambalou, à l’amont immédiat du bourg de Saint-Just (renaturation et mise en valeur du Sambalou et de la zone humide de Riopaille). La zone d’étude se situe, entre le lavoir (amont de rue Nationale) jusqu’à l’aval du stade, 0,6 km plus loin. L’objectif projet, sur cette séquence du cours d’eau, réside donc dans la poursuite de la restauration de la continuité écologique, en complément des travaux engagés en 2021. Les actions portent sur des mesures d’accompagnement qui permettent conjointement la restauration morphologique du cours d’eau. Un sentier pédagogique et un bike park seront également aménagés le long du projet. L’aire de jeux pour enfant actuellement présente vers le parking sera repensée afin de s’intégrer au mieux dans un espace de pleine nature et de moderniser les équipements.

La maîtrise d’œuvre est assurée par le groupement de B Ingénierie, EODD (anciennement CESAME) et 1 pas de Côté.

La maîtrise foncière a nécessité des négociations amiables avec certains propriétaires. Pour d’autres cette voie n’a pas abouti, la commune de Saint Just Malmont a donc dû lancer une DUP pour certaines parcelles. Ces problématiques de foncier retardent l’avancement des travaux., qui devront certainement être menés en deux phases, une en 2024 et une en 2025.

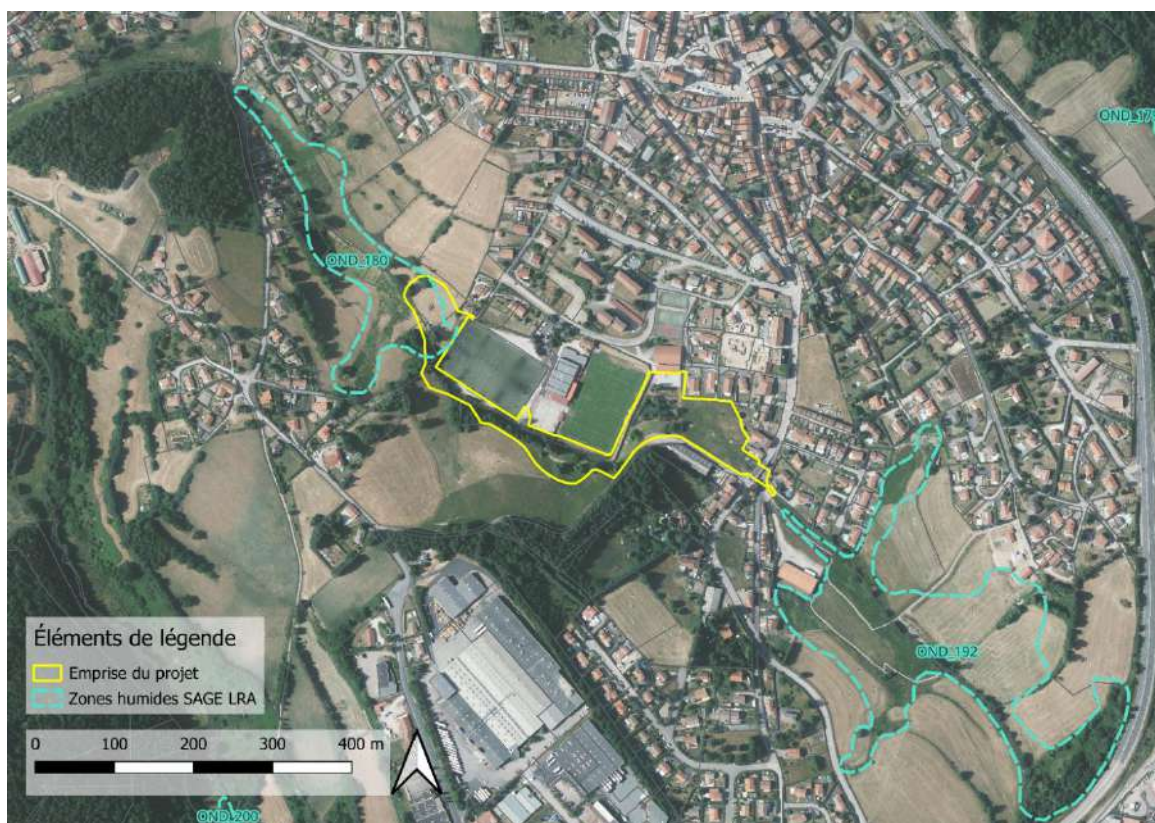

- MA38 – Travaux de restauration de zones humides : des zones ont déjà été identifiées et parcouru. Suite à des visites de terrain effectuées en fin d’année 2021, des secteurs ont déjà été identifiés :

- Sur la Gampille, entre la Scie et la Scie de Boutte à Saint Just Malmont avec de grosses problématiques de piétinement. Les agriculteurs seront prochainement contactés sur ce sujet.
- ➔ Suite à des mouvements de poste, ce projet n'a pas abouti. Il devrait reprendre en 2024 avec l'affectation de Jordi VILLEMAGNE, technicien SEM, à la révision et la mise en œuvre du plan d'action ZH du CT FOL. Une visite de terrain a été programmée en Mars 2024 afin d'identifier et de contrôler l'état des zones humides du territoire.

- Traitement Balsamine de l'Himalaya : Suite à l'ouverture du barrage de l'Echape, une invasion importante de Balsamine de l'Himalaya, une plante exotique envahissante, a été repérée le long de l'Echape jusqu'à Saint-Just-Malmont. Le traitement de cette espèce doit être fait à la main, de façon extrêmement rigoureuse et dans des conditions de terrain difficiles. Cela représente donc un coût très important pour la collectivité. Il sera décidé si la CCLS s'engage dans cette campagne de lutte à partir de 2024.

En plus des actions en maîtrise d'ouvrage de la CCLS, il est prévu des actions de restauration de la ripisylve et gestion du piétinement en bords de cours d'eau en maîtrise d'œuvre SEM : ce seront les équipes rivières et le technicien rivière qui suivront les chantiers. SEM gère les demandes de subvention / les achats / les locations mais il est demandé que ce soit la CCLS de faire un peu d'animation pour trouver les agriculteurs volontaires.

Dans le cadre du changement climatique et d'une disponibilité incertaine de la ressource en eau dans le futur, il est nécessaire d'essayer d'anticiper pour d'aller au-devant de potentielles pénuries. Les études Hydrologie, Milieux, Usages, Climat (HMUC) ont pour ambition, par le biais de ces quatre volets, de faire un état des lieux des besoins et de l'état de la ressource en eau actuels et futurs, pour ainsi proposer des perspectives et des scénarios de gestion. L'agence de l'eau Loire-Bretagne a initié leur mise en œuvre en 2022 via un appel à manifestation d'intérêt.

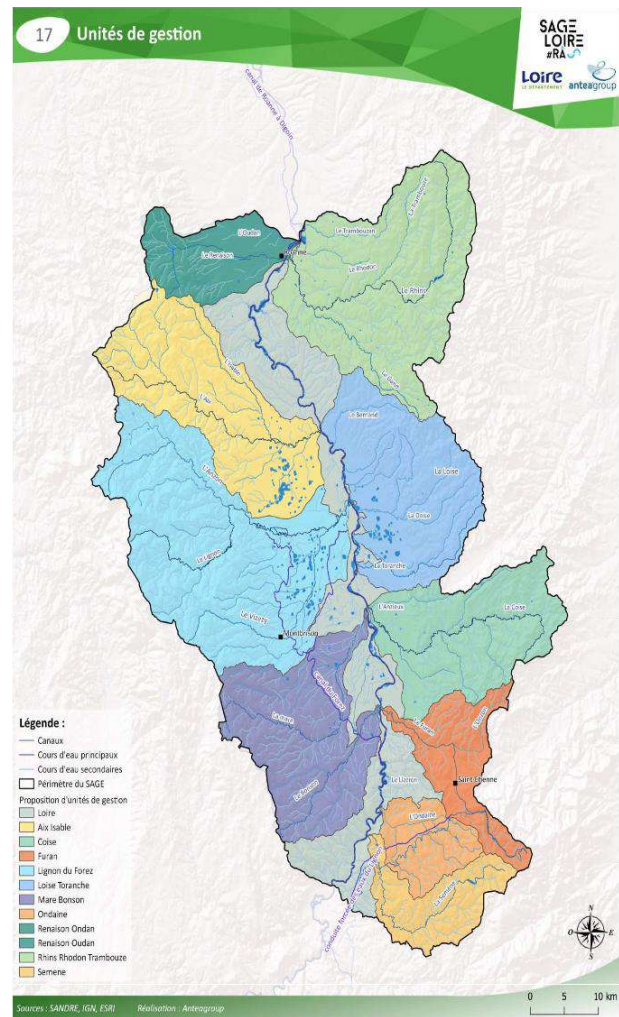

Sur le territoire de la CCLS, deux études HMUC sont menées :

- La première à l'échelle du SAGE Loire en Rhône-Alpes (cf carte), dont la Communauté est membre, est menée par l'Etablissement Public Territorial de Bassin Loire. Ce sera celle dont le plan de gestion sera applicable.
- La seconde à l'échelle du Contrat Territorial Loire et Affluent Vellaves est menée par l'EPAGE LL. Elle sera intégrée dans l'étude HMUC réalisée au niveau du SAGE Loire-Amont et dont le périmètre du CT LAV fait largement partie.

ADDUCTION EN EAU POTABLE**TABLEAU RECAPITULATIF DES DEPENSES AEP REGIE****FONCTIONNEMENT 2023**

Désignation	Coûts TTC
Achat eau	14 273.15 €
Fourniture non stockable	24 379.88 €
Fournitures d'entretien	52 426.02 €
Entretien et réparations bâtiments publics	1 528.00 €
Entretien réseaux	5 540.00 €
Etudes et recherches	6 987.35 €
Autres taxes et redevances	165 848.94 €
Reversement redevance pollution	56 692.00 €
Reversement redevance modernisation réseaux de collecte	35 297.00 €
TOTAL	362 972.34 €

TABLEAU RECAPITULATIF DES DEPENSES AEP DSP**FONCTIONNEMENT 2023**

Désignation	Coûts TTC
Etudes et recherches	7 896.85 €
Concours divers (cotisations)	3 839.98 €
Taxes Foncières	2 343.00 €
TOTAL	14 079.83 €

TABLEAU RECAPITULATIF DES DEPENSES AEP REGIE

INVESTISSEMENT 2023

Désignation	Coûts TTC
Installations matériels et outillages techniques	750.00 €
TOTAL	750.00 €

TABLEAU RECAPITULATIF DES DEPENSES AEP DSP

INVESTISSEMENT 2023

Désignation	Coûts TTC
Installations, matériels et outillages techniques	204 213.67 €
Créances sur transfert	27 995.62 €
TOTAL	232 209.29 €

Face au transfert obligatoire des compétences Eau/Assainissement au 1^{er} Janvier 2026, une communauté de communes voisine, a fait le choix de s'organiser en régie pour l'exercice de ces 2 compétences, à compter du 1/01/2025.

Cette décision bouleverse l'organisation actuelle et met en péril le syndicat des eaux Loire Lignon. Elle contraint également, les autres collectivités à se mettre en ordre de marche pour répondre à ces transferts.

La Communauté de Communes Loire & Semène a donc fait le choix de se constituer en groupement de commande avec Haut Pays du Velay Communauté, la Communauté de Communes des Sucs, La communauté de Communes des Marches du Velay Rochebaron et de Syndicat des Eaux de la Semène et le Syndicat des Eaux de Montregard, afin de mutualiser et d'avancer conjointement sur la création d'une future SPL pour l'exploitation du service Eau et assainissement.

Le groupement de maîtrise d'œuvre retenu est constitué des bureaux d'études :

- ADRIAL CONSEILS
- BAC CONSEILS
- PALLAS AVOCATS

ASSAINISSEMENT

TABLEAU RECAPITULATIF DES DEPENSES ASSAINISSEMENT REGIE

FONCTIONNEMENT 2023

Désignation	Coûts TTC
Fourniture non stockable	65 531.49 €
Produits de traitement	3 516.78 €
Fournitures d'entretien	16 579.83 €
Sous traitance	508 627.65 €
Locations mobilières	730.00 €
Entretien et réparations réseaux	51 659.60 €
Maintenance	1 057.40 €
Etudes et recherches	27 787.50 €
Assurance	1 435.46 €
Autres personnels extérieur	116 432.40 €
Honoraires	31 160.72 €
Annonces et insertions	5 048.98 €
Catalogues et imprimés	331.20 €
Frais de télécommunications	767.70 €
TOTAL	830 666.71 €

TABLEAU RECAPITULATIF DES DEPENSES ASSAINISSEMENT DSP

FONCTIONNEMENT 2023

Désignation	Coûts TTC
Etudes et recherches	0.00 €
Honoraires	3 156.58 €
TOTAL	3 156.58 €

Pour l'exercice de la compétence assainissement, la communauté de communes fonctionnait avec des conventions de gestion avec les communes-membres. Afin, de professionnaliser le service et d'augmenter la qualité de services, la collectivité a mené à bien une consultation

pour un marché de prestations de service d'assistance à l'exploitation des services publics de l'assainissement collectif et des eaux pluviales.

Ce marché a une durée de 25 mois, du 01/11/2023 au 31/12/2025.

L'entreprise retenue est la société VEOLA pour un montant de 1 544 446,96 € HT.

TABLEAU RECAPITULATIF DES DEPENSES ASSAINISSEMENT REGIE

INVESTISSEMENT 2023	
Désignation	Coûts TTC
Matériels industriels	698.80 €
Installations matériels et outillages techniques	317 398.47 €
TOTAL	318 097.27 €

Des travaux d'assainissement ont été lancés par la communauté de Communes Loire Semène sur son territoire.

Le Maître d'œuvre retenu pour ce chantier est **VDI** – 46 rue de la Télématique – 42 000 Saint Etienne avec un taux d'honoraires de 4.869 % et une enveloppe estimative de travaux de 535 000 € HT. Une mission de prestation similaire a été confiée pour un montant de 4 500 € HT.

La consultation des entreprises a eu lieu le 1^{er} juin 2023. Lors du lancement de l'appel d'offres 2 lots ont été définis :

-Lot n° 1 : Réseaux Humides

Secteur A → Rue du Canard à Saint Didier en Velay – Mise en séparatif du réseau unitaire

Secteur B → Lotissement les Pins à Saint Victor Malescours – Mise en séparatif du réseau d'assainissement

Secteur C → rue du Velay à Pont Salomon – Déplacement du déversoir d'orage

-Lot n° 2 : Réseaux humides – réhabilitation par l'intérieur

Secteur A → Rue de la Gare à la Séauve sur Semène – Chemisage du réseau d'eaux usées

Secteur B → Chemin de Mandrin à Aurec sur Loire – Chemisage du réseau d'eaux usées et réfection des regards

Décomposition des tranches :

Lot n° 1 : les travaux seront réalisés en une tranche ferme.

Lot n° 2 : les travaux seront réalisés en une tranche ferme.

Ont été retenus pour les tranches fermes:

- ▬ Lot 1 : SOGEA – 239 rue Georges Sand – 42354 La Talaudière pour un montant total HT de 196 710.00 € HT
- ▬ Lot 2 : OREA – 5 rue Ettore Bugatti – 91310 Linas pour un montant total HT de 31 997.00 € HT

Les travaux seront réceptionnés en début d'année 2024.

Des nouveaux travaux d'assainissement et d'eaux potable ont été lancés par la communauté de Communes Loire Semène sur son territoire.

Le Maître d'œuvre retenu pour ce chantier est la société **B Ingenierie** – 35 rue Dorian – 42 700 Firminy avec un taux d'honoraires de 3.27 % et une enveloppe estimative de travaux de 775 000 € HT.

TABLEAU RECAPITULATIF DES DEPENSES ASSAINISSEMENT DSP

INVESTISSEMENT 2023	
Désignation	Coûts TTC
Constructions	0.00 €
Créances sur transfert	126.00 €
TOTAL	
126.00 €	

GRANDS PROJETS

ETUDE DE DIAGNOSTIC, SCHEMA DIRECTEUR ET SECURISATION DE L'APPROVISIONNEMENT EN EAU POTABLE

Dans le cadre de la prise de compétence « Eau potable », la Communauté de Communes souhaite avoir une connaissance exhaustive de son patrimoine. Pour cela, elle mène pour les communes de Saint Didier-en-Velay et la Séauve-sur-Semène un schéma directeur et une étude de sécurisation des stations d'eau potable sur le territoire de Loire Semène.

Le bureau Altereo de Bron, réalise cette étude pour un montant de 89 281.20 € HT.

L'agence de l'Eau Loire & Bretagne participe à hauteur de 70% de l'étude soit pour un montant de 49 540.40 €. Le Département de la Haute Loire participe d'un point de vue technique par la mise à disposition d'un technicien dans le cadre d'une AMO mais également sur un plan financier par une participation de 13% soit un montant de 11 635 €.

L'étude du schéma directeur est décomposée en 3 phases.

- Phase 1 – Bilan de la situation existante
- Phase 2 – Recherche de fuites et mesures complémentaires
- Phase 3 – Proposition de travaux et établissement du programme

L'étude sécurisation de l'approvisionnement est décomposée en 3 phase.

- Phase 1 – Etat des lieux
- Phase 2 – Bilan global ressources besoins
- Phase 3 – Analyse de la sécurité

Le COPIL de fin de phase 1 a eu lieu le mardi 25 janvier 2022. De plus, le COPIL de fin de phase 2 pour le Schéma directeur et de phase 3 a eu lieu le 13 juin 2023.

Pour la partie sécurisation le phase 1 et 2 sont terminées. Le rendu de la phase 3 aura lieu en 2024.

CULTURE

LE RESEAU DE LECTURE PUBLIQUE DE LOIRE SEMENE**Le réseau et les faits marquants de l'année 2023 :**

- Nouvelle coordinatrice et nouvelles pistes de travail (budget remodelé, formation désherbage, réorganisation du travail par pôle ...)
- Rapidement absence de la coordinatrice, Plusieurs longs arrêts maladie.
- Martine Liogier non remplacée et agents absents : portail pas alimenté régulièrement (animations et coups de cœur).
- Face à ces nombreuses absences, le service a dû se réorganiser : Béatrice Chambeyron a pris des missions de coordination et fait le lien entre les membres de l'équipe et Chantal Marchand Faure. Pauline Gouit a pu compléter les mi-temps thérapeutiques et Tessa Gonon a pu seconder Béatrice (en faisant des heures complémentaires).
- Formation CNFPT pour toute l'équipe sur la politique documentaire (2 jours en décembre 2023).

1. BILAN DU RESEAU**1- Accueil du public**

Pas de modifications des horaires des différentes structures malgré les arrêts maladie longue durée. Les agents ont été sollicités pour les remplacements. Le réseau accueille du public 6 jours/7 et toute l'année (sauf une semaine de fermeture pendant les vacances de Noël).

En effet, l'été, les bibliothèques assurent une certaine continuité du service public puisqu'il y a toujours une structure ouverte sur Loire-Semène.

2- Important travail de désherbage

Sur certaines structures, il n'y avait pas eu de désherbage depuis très longtemps. Il était important, cette année 2023, de prioriser ce tri dans nos fonds pour revaloriser nos collections.

3- Navette réseau

- Réorganisation de notre navette. Cette navette a été confiée à Murielle Besse. Sa connaissance du réseau et du travail de bibliothécaire favorise les échanges, la fluidité des transits et son efficacité. Avec les conseils de Clément Jobard (qui a fait la navette sur un autre réseau) un investissement a été effectué (diable et caisses). Ainsi réorganisées, les tâches de la navette sont moins fatigantes physiquement et les documents risquent moins de s'abîmer.

Cette réorganisation était nécessaire car les réservations et les transits ont beaucoup augmenté.

- **Circulation des documents en quelques chiffres :**
 Nombre de documents réservés sur le réseau en 2022 : 5097
 Nombre de documents réservés sur le réseau en 2023 : 5940 (+16,5%)
- Nombre de retours avec changement de bibliothèque (documents qui transitent par la navette mais qui ne sont pas réservés) sur le réseau en 2022 : 15 771
- Nombre de retours avec changement de bibliothèque (documents qui transitent par la navette mais qui ne sont pas réservés) sur le réseau en 2023 : 19 432
- Nombre total de transits en 2022 : 20 868
- Nombre total de transits en 2023 : 25 372 (+23%)
 Evolution importante des réservations et des transits sur le réseau. Les usagers ont pris l'habitude de réserver les documents sur l'appli Ma Bibli et le passage de deux navettes par semaine permet aux bibliothécaires de réserver rapidement et efficacement des documents disponibles sur une autre structure.
 Les lecteurs connaissent d'ailleurs les jours de la navette et viennent rapidement chercher leurs réservations.

4- Relation avec la MDHL

- Formations des agents
- Soutien et accompagnement pour les statistiques SLL du Ministère de la Culture (en l'absence de la coordinatrice)
- Accompagnement pour la gestion de certains fonds en l'absence de certains agents (par exemple pour la musique en l'absence de Lydie Allemand)
- Prêts de documents pour compléter nos collections lors des passages des bibliobus, musibus et navettes
- Convention pour les ressources numériques et la plateforme @ltithèque. Certains adhérents s'inscrivent dans les médiathèques uniquement pour avoir accès aux ressources numériques. Une offre importante dans les domaines du cinéma, de la presse, de la musique et aussi des autoformations et des livres (le dernier Goncourt disponible en version numérique).

@ltithèque :

Nombre total de visiteurs : 187

5- Les différentes structures en quelques chiffres :

Par bibliothèque :

➤ **Saint-Didier-en-Velay**

- **Accueil du public :** amplitude des horaires d'ouverture au public importante : 20 h / semaine
- **Adhérents :**
 Nombre total d'adhérents actifs accueillis en 2023 : **658** (641 en 2022)

dont adhérents collectivités : 35

Origine géographique du public accueilli (hors collectivités) :

- Communauté de communes : 639
- Hors communauté de communes : 15

Nouveaux adhérents : 97

- **Nombre de prêts :**

Nombre de documents : 25117 (dont MDHL : 1361)

- **@ltithèque :**

Nombre total de visiteurs : 50

- **Personnel et changement(s) important(s) :**

Chloé Jourdy en remplacement maternité d'Elodie Reynaud (fin de contrat) et arrivée de Tessa Gonon. Formation de Tessa. Accueil avec Clément Jobard de Magali Januel, stagiaire ABF.

- **Partenariats / Accueil des collectivités toute l'année :**

Accueil et animations : toutes les classes primaires des deux écoles, RPE, centre de loisirs

Prêt de livres : la crèche, la parenthèse UAPHV

➤ **Saint-Just-Malmont**

- **Accueil du public :** amplitude des horaires d'ouverture au public importante : 19,5 h / semaine

- **Adhérents :**

Nombre total d'adhérents actifs accueillis en 2023 : **648** (**583** en 2022)

dont adhérents collectivités : 22

Origine géographique du public accueilli (hors collectivités) :

- Communauté de communes : 628
- Hors communauté de communes : 20

Nouveaux adhérents : 104

- **Nombre de prêts :**

Nombre de documents : 22543 (dont MDHL : 1806)

- **@ltithèque :**

Nombre total de visiteurs : 12

- **Personnel et changement(s) important(s)**

Corinne Rome est restée absente de janvier à juin et ensuite a repris en mi-temps thérapeutique ; elle a été remplacée partiellement par Pauline Gouy-Van Dersteen.

- **Partenariats / Accueil des collectivités toute l'année :**

3 écoles : accueil de chaque classe sur rdv, prix des Incos pour l'école "la communale" et l'école Don Bosco pour 10 classes.

Prêts de documents aux 3 écoles. 17 classes sont concernées soient 90 accueils.

Crèche : visites occasionnelles et prêt de livres
Maison de retraite : prêts de livres.
RPE: accueil des assistantes maternelles 1 fois par période scolaire.
Centre de loisirs : visite des 2 groupes une fois par mois pour les TZ (soient une trentaine d'enfants chaque mois) et quelques fois, passage d'un groupe le mardi soir pour des emprunts de livres.

➤ Aurec-sur-Loire

- **Accueil du public** : amplitude des horaires d'ouverture au public importante : 22 h / semaine
- **Adhérents** :
Nombre total d'adhérents actifs accueillis en 2023 : **819** (761 en 2022)
dont adhérents collectivités : 31
Origine géographique du public accueilli (hors collectivités) :
 - Communauté de communes : 720
 - Hors communauté de communes : 99Nouveaux adhérents : 174
- **Nombre de prêts** :
Nombre de documents : 26229 (dont MDHL : 859)
- **@lithèque** :
Nombre total de visiteurs : 72
- **Personnel et changement(s) important(s)**
1 titulaire responsable pôle Aurec à 35h : arrêt maladie du 1er janvier au 12 septembre
1 titulaire agent de bibliothèque à 35h
1 agent contractuel à 17h30 en renfort sur la Médiathèque d'Aurec à partir de mars
- **Partenariats / Accueil des collectivités toute l'année** :
Classes primaires : 7 classes : 47 séances
Classes maternelles : 4 classes : 27 séances
Accueil de la crèche : 5 séances
Accueil du RPE : 2 séances
Collège : 2 classes de 6ème : 2 séances

➤ Saint-Ferréol-d'Auroure

- **Accueil du public** : amplitude des horaires d'ouverture au public importante : 17 h / semaine
- **Adhérents** :
Nombre total d'adhérents actifs accueillis en 2023 : **472** (435 en 2022)
dont adhérents collectivités : 18
Origine géographique du public accueilli (hors collectivités) :
 - Communauté de communes : 449
 - Hors communauté de communes : 23Nouveaux adhérents : 87

- **Nombre de prêts :**
Nombre de documents : 16736 (dont MDHL : 3982)

- **@ltithèque :**
Nombre total de visiteurs : 28

- **Personnel et changement(s) important(s)**
Absence de Lydie Allemand, responsable d'Aurec et donc du pôle ASL/PS/SFA, N+1 de Murielle Besse à SFA. Retour en septembre à mi-temps.

- **Partenariats / Accueil des collectivités toute l'année :**
Accueil : crèche, RPE, certaines classes des deux écoles
Prêts de livres : crèche, RPE, périscolaire
 - **La Séauve-sur-Semène**

- **Accueil du public :** amplitude des horaires d'ouverture au public importante : 11 h / semaine
- **Adhérents :**
Nombre total d'adhérents actifs accueillis en 2023 : **133 (114 en 2022)**
dont adhérents collectivités : 5
Origine géographique du public accueilli (hors collectivités) :
 - Communauté de communes : 130
 - Hors communauté de communes : 3
 Nouveaux adhérents : 23

- **Nombre de prêts :**
Nombre de documents : 3618 (dont MDHL : 723)

- **@ltithèque :**
Nombre total de visiteurs : 8

- **Personnel et changement(s) important(s)**
L'équipe de la bibliothèque tourne autour d'un salarié à temps partiel et d'une équipe de 4 bénévoles. En outre à partir de septembre une stagiaire (Magali Januel) en formation ABF (association des bibliothécaires de France) a effectué son stage en étant présente une demie journée par semaine au sein de la structure.

- **Partenariats / Accueil des collectivités toute l'année :**
Le prix des incorruptibles a été fait par deux classes de l'école St Joseph et trois de l'école Arc en ciel.
La résidence de l'illustratrice Séverine Duchesne a été l'occasion à deux visites et ateliers dans une classe de chaque école. Atelier étant précédé par un temps de lectures et des ateliers dessins en amont de la venue de l'artiste.
Enfin une classe de CE1 a réalisé tout au long de l'année un tour du monde des livres tout au long de l'année à travers une sélection documentaires rebondissant de continent en continent.

La bibliothèque a également organisé, en partenariat avec le RAM 6 activités destinés aux plus petits.

Enfin une aide documentaire a été apporté auprès du CCAS pour une sélection de livre dans le cadre de cours d'alphabétisation.

➤ Pont-Salomon

- **Accueil du public** : amplitude des horaires d'ouverture au public importante : 11,5 h / semaine
- **Adhérents** :
Nombre total d'adhérents actifs accueillis en 2023 : **106 (99 en 2022)**
dont adhérents collectivités : 11
Origine géographique du public accueilli (hors collectivités) :
 - Communauté de communes : 100
 - Hors communauté de communes : 6Nouveaux adhérents : 11
- **Nombre de prêts** :
Nombre de documents : 2484 (dont MDHL : 585)
- **@ltithèque** :
Nombre total de visiteurs : 9
- **Personnel et changement(s) important(s)**
L'équipe de la bibliothèque tourne autour d'un salarié à temps partiel et d'une équipe de 8 bénévoles. En outre à partir de septembre une stagiaire en formation ABF (association des bibliothécaires de France) a effectué son stage en étant présent une demi-journée par semaine au sein de la structure.
- **Partenariats / Accueil des collectivités toute l'année** :
Le prix des incorruptibles a été fait par une classe de l'école maternelle et 3 classes de l'école Saint Exupéry. Les autres classes de l'école sont venues chaque mois pour choisir des livres au sein de la bibliothèque. Deux classes ont pu profiter de la résidence de Séverine Duchesne pour profiter de temps lectures et d'atelier dessin et d'écritures avant la venue et la rencontre avec l'artiste.
De plus à chaque période scolaire une sélection documentaire était réalisée pour le centre de loisirs.
Pour les plus petit, en partenariat avec le RAM 6 moments destinés au plus petit ont été mené à la bibliothèque.

➤ Saint-Victor-Malescours

- **Accueil du public** : amplitude des horaires d'ouverture au public importante : 9,5 h / semaine
- **Adhérents** :
Nombre total d'adhérents actifs accueillis en 2023 : **72 (74 en 2022)**
dont adhérents collectivités : 6

Origine géographique du public accueilli (hors collectivités) :

- Communauté de communes : 67
- Hors communauté de communes : 5

Nouveaux adhérents : 13

- **Nombre de prêts :**

Nombre de documents : 2963 (dont MDHL : 636)

- **@ltithèque :**

Nombre total de visiteurs : 8

- **Partenariats / Accueil des collectivités toute l'année :**

École (3 classes), services de la petite enfance et conseil municipal des enfants.

2. OBJECTIFS POUR L'ANNEE 2024

1- Changement de logiciel

Orphée.net étant obsolète, nous devons réactualiser le logiciel de gestion des bibliothèques. Nous nous orientons vers le SIGB Orphée NX.

Il faudra aussi prévoir un temps de formation (pour les agents et pour les bénévoles) pour ce nouvel outil.

2- Politique documentaire

Ce projet, à réaliser sur plusieurs années, sera le grand travail à mettre en place cette année 2024.

Nous fonctionnons actuellement avec une politique documentaire concertée (gérée par site avec des notions de complémentarité, de partage et de redondances maîtrisées) et il faudrait se diriger, dans un premier temps, vers une politique documentaire semi-intégrée (part du budget gérée à l'échelle du réseau et une part libre par site).

L'intérêt de ce choix : des achats concertés avec une meilleure répartition du budget et meilleure circulation des documents. A budget constant, un meilleur service offert sur le territoire Loire-Semène.

C'est un gros chantier nécessaire pour « concevoir la constitution, l'organisation, l'enrichissement, l'évaluation, l'exploitation des collections ». Ce travail demandera l'implication de tous les agents et nécessiterait la présence de la coordinatrice.

Dans le cadre de ce projet, nous devons travailler en concertation avec Marie BARTHELEMY qui pourra nous apporter ses compétences sur l'environnement territorial, sur l'étude des publics ...

Lors des réunions de responsables des médiathèques et des rendez-vous mensuels de toute l'équipe, nous commencerons dès janvier à établir la charte documentaire pour donner du sens à nos missions et réfléchir à notre rôle auprès des usagers.

3- La communication et l'image des bibliothèques

Il faudrait remettre à jour le portail et les infos pratiques (les fermetures des structures par exemple).

Il faudrait pouvoir « réalimenter » régulièrement le portail pour les coups de cœur des bibliothécaires (valorisation de notre fonds et de nos collections auprès des usagers). C'est important aussi pour la promotion de nos animations.

Il faudrait faire évoluer les Tites Z'Ondes numériques. Les adhérents, lorsqu'ils viennent dans les bibliothèques, c'est pour faire une activité sans écran avec leurs enfants. La tablette paraît ne plus avoir la même attraction pour les familles.

Peut-être privilégier les séances créatives autour du numérique (robot ?), les jeux vidéo et pourquoi pas des applis sur le téléphone portable ...

Programmation culturelle du réseau

2023, des propositions culturelles riches et diverses.

Pour pallier l'absence de coordinatrice, une réorganisation de la coordination des animations et un nouveau fonctionnement ont été mis en place.

De fait, une vigilance a été portée sur le fait que les événements se déroulent sur chaque commune et jalonnent le calendrier sans se faire concurrence.

1. LES ANIMATIONS PHARES

1- Les nuits de la lecture

Axé sur le thème de la peur, jeune public et adultes se sont rassemblés autour de cet événement national. Une ambiance tamisée, une bonne soupe de sorcières et des contes terrifiants, mais pas trop quand même...

Participants : 27 enfants et 18 adultes



2- Spectacle musical « Hôtel Dalida » en soirée à la Séauve sur Semène

Artiste multi-facettes, Claudine Lebègue est chanteuse, accordéoniste, auteur, compositeur, comédienne et metteur en scène.

Participants : Devant 55 personnes (complet), l'artiste et son accordéoniste Alexandre Leitao ont livré un spectacle hommage de qualité

3- Barilla Sisters : Vendredi 24 mars à 20h00 à la médiathèque d'Aurec-sur-Loire

Une soixantaine de personnes (familles d'adhérents, bénévoles de la médiathèque, personnel de Loire-Semène, personnes d'origine italienne) ont investi la médiathèque et ont pu apprécier cette conférence musicale sur les musiques traditionnelles du sud de l'Italie. Pauline et Judith ont expliqué l'origine des berceuses, chants de travail, chants de lutte, et autres chants funèbres, de migration... Puis, accompagnées d'une guitare, d'un accordéon et de tambourins, de leurs voix puissantes, chaudes et envoûtantes, elles ont su captiver le public.

Participants : 60 personnes



4- Spectacles jeune public

→ Marie Hebbelynck a proposé une séance « Petite musique des bois » autour d'un décor boisé et en musique.

Participants : 33 enfants et 22 adultes

→ Zoria Moine du Collectif Konsl'diz a conté autour de « l'amour » un conte tiré du conte Annette et Lubin.

Participants : 8 enfants et 7 adultes

5- Découverte du manga

Plusieurs événements se sont déroulés sur différentes communes comme un temps fort autour de la culture japonaise et des mangas avec la rencontre de deux Mangakas, Zélihan et Yukaa (qui ont aussi proposé des ateliers), exposition et jeux vidéo. Cet événement a rencontré un vif succès auprès des ados et jeunes adultes à Saint Didier et la Séauve (public qui fréquente difficilement les bibliothèques).

Participants : rencontre avec les autrices de mangas Zélihan et Yukaa : 72 enfants (17 collège R. Ruel + 13 collège Jeanne d'Arc + 42 enfants de 8 à 16 ans) // 5 adultes

6- La résidence d'autrice

La résidence d'autrice/illustratrice (Séverine Duchesne) sur toutes les structures de Loire Semène a été un moment fort des animations mettant en avant la force du réseau sur l'ensemble du territoire, avec un lien renforcé entre les bibliothèques et les structures partenaires dans les écoles du territoire.

7- Christophe Girard, illustrateur BD

Christophe Girard a eu 1000 vies ! A l'occasion de cette rencontre, il a partagé avec son public sur son parcours personnel et son travail de bédéiste basé essentiellement sur l'histoire, qu'elle soit collective ou individuelle ; le réel. Tous ses livres lui demandent un gros travail de documentation, il compulse de nombreuses archives avant de construire ses BD. La séance s'est clôturée par de magnifiques dédicaces, avec des dessins différents pour chacune.

Participants : 2 enfants et 25 adultes

2. LES RENDEZ-VOUS REGULIERS

En plus de la saison culturelle, des rendez-vous annuels sont proposés au sein du réseau de lecture publique de Loire-Semène.

1- Les Tites Z'Oreilles (TZO)

Il s'agit d'un rendez-vous pour les 3-6 et les 6-12 ans (deux séances en fonction de l'âge des enfants). Anthony Teyssier anime les TZO et propose un format adapté aux enfants. Il y lit, raconte, chante, joue, crée...pour le plus grand bonheur du public Les séances ont lieu les mercredis après-midi ou samedis matin, sur l'ensemble du territoire.

Les rendez-vous réguliers (Tites Z'Oreilles, Marathon du contes, Tites Z'Escapades) eux aussi continuent à attirer dans nos médiathèques de nouveaux publics (parfois même hors territoire Loire-Semène) dont certains deviennent des habitués.

Participants : 781 enfants et 212 adultes

2- Les Tites Z'Ondes

Lors des périodes des vacances scolaires, les conseillers numériques ont développé des ateliers : Les Tit'zondes numériques. L'objectif est de faire découvrir les « @pp de la Semène », une sélection d'applications que l'on retrouve ensuite en libre-service dans les bibliothèques et les médiathèques de la CCLS. **Ces ateliers n'ont pas la fréquentation escomptée. Le format est en cours de modification afin de toucher un public plus large.** Faire évoluer les Tites Z'Ondes numériques. Les adhérents, lorsqu'ils viennent dans les bibliothèques, c'est pour faire une activité sans écran avec leurs enfants. La tablette paraît ne plus avoir la même attraction pour les familles. Peut-être privilégier les séances créatives autour du numérique (robot ?), les jeux vidéo et pourquoi pas des applis sur le téléphone portable ...

3- Le marathon du conte

Cet évènement est organisé en partenariat avec le collectif Konsl'Diz dans le cadre du Festival Conte en Marche. Cette année, le marathon du conte a attiré adultes et enfants. Le marathon s'est déroulé à la médiathèque d'Aurec-sur-Loire toute la journée en raison du mauvais temps. Contes drôles, contes autour de l'imitation, de la chanson...L'ensemble des spectateurs ont pu se retrouver dans une ou plusieurs thématiques.

Participants : 99 enfants et 365 adultes

Nous faisons le constat que nous sommes toujours aussi sollicités et attendus sur certaines actions comme les spectacles jeunes publics (nous les privilégions en périodes de vacances scolaires), ainsi que les ateliers enfants et adultes. Nous souhaitons bien sûr continuer à partager l'identité de notre patrimoine local en le mettant en valeur à travers expositions (d'artistes et de collectifs locaux), rencontres (auteurs illustrateurs du territoire), concerts ...

Durant cette saison encore, le service culturel a développé ses partenariats : de manière transversale avec les partenaires locaux et aussi avec le service Famille Jeunesse Prévention de la CCLS. Cela a permis de mettre à l'honneur les différentes actions telles que le Noël des Tites Z'Oreilles.

La mission numérique

Le numérique étant un axe fort et transversal dans le plan de mandat de la Communauté de Communes Loire Semène, cette dernière a recruté depuis le 1^{er} septembre 2021 deux conseillers numériques.

Ces deux agents sont déployés sur l'ensemble du territoire de la Communauté de communes depuis Septembre 2021 suite à leur formation de 4 mois.

Les conseillers numériques assurent leurs permanences dans des espaces dédiés : Mairies – Médiathèques – Maison France Service – MJC – Centre de loisirs, sur l'ensemble des 7 communes.

En Septembre 2023, les Conseillers numériques ont retravaillé la communication de leurs missions afin d'être plus lisible de la population. A ce titre, ils ont rencontré les 7 Mairies du territoire afin d'expliquer leurs rôles et missions. Le calendrier des permanences a été retravaillé ainsi que la Charte afin de répondre au mieux aux besoins de la population.

OÙ ? QUAND ?		
CONSEILLER NUMÉRIQUE France services		
Présences Conseillers Numériques		
	MATIN 9H30-12H00	APRÈS-MIDI 14H-16H30
LUN.	Mairie La Sèauve/Semène Mairie St Didier en Veloy	Mairie Aurec/Loire
MAR.	Mairie St Didier en Veloy Mairie Aurec/Loire	Mairie St Victor Malescours Bibliothèque St Ferréol d'Aurore
MER.	Atelier collectif	Atelier collectif
JEU.	Mairie Pont-Salomon Mairie Aurec/Loire	Maison France Services St Just Malmont
VEN.		Mairie Aurec/Loire

* des modifications de permanences sont possibles en fonction des nécessités de service

N'hésitez pas à consulter notre page internet : www.loire-semene.fr Rubrique Culture et Patrimoine > Conseillers numériques

CONTACT
conseillersnumeriques@loire-semene.fr
0760.3513.84
Communauté de Communes Loire Semène
1 place de l'école, 43149 LA SÈAUVÉ-SUR-SEMÈNE
Tel : 04 71 75 69 50 – Fax : 04 71 81 05 54
Mail : accueil@loire-semene.fr

1- ACCOMPAGNEMENT INDIVIDUEL

Depuis leurs prises de fonction, les conseillers numériques assurent des permanences à destination des usagers sur des démarches administratives individuelles.

Les demandes des usagers se limitent à :

- Des demandes ponctuelles : sur des questions de paramétrage (connexion internet, utilisation de l'ordinateur, maintenance...), des démarches administratives (changement d'adresse, pré-demande de carte nationale d'identité).

- Des demandes suivies : l'utilisateur revient sur plusieurs permanences jusqu'à ce que l'objectif d'autonomie soit acquis (gestion de mails, manipulation tablette et smartphone, bureautique, navigation sur internet...).

1060 accompagnements individuels ont été réalisés depuis leur prise de poste.

Pour l'année 2023, c'est 547 accompagnements au total, principalement auprès de retraités pour des démarches administratives (25% des accompagnements) ou de l'initiation sur ordinateur, tablette ou smartphone (50% des accompagnements).

2- ATELIERS COLLECTIFS

Les conseillers numériques ont également proposé des temps collectifs.

Sur l'année 2023, près de 60 ateliers ont été proposés sur différents thèmes et près de 650 participants :

- Fakes news (10 participants)
- Nettoyage de l'ordinateur (15 participants)
- Sensibilisation aux jeux vidéo et découverte de la réalité virtuelle (90 personnes)
- Cybersécurité en partenariat avec la Maison France Service (30 participants)
- Divers ateliers en centre de loisirs (Robotique, Initiation au montage vidéo, Tites z'oreilles de Noël...)



3- MALLES NUMERIQUES

Les conseillers numériques ont constitué des malles numériques afin de permettre aux structures communautaires de l'enfance et la jeunesse d'avoir accès à du matériel numérique de qualité et adapté. Ces dernières ont été réactualisés en termes de matériels informatique et pédagogique.

MUSEE DE LA FAULX

Culture-Patrimoine



Les travaux du Musée de la Faulx étant terminé, la CCLS travaille actuellement sur son fonctionnement. Une nouvelle association « les amis de la Faulx » s'est constituée. Une convention a été signée entre les deux parties. Cette convention a pour objet de confier la gestion des outils industriels à l'association.

Une réflexion est conduite pour une nouvelle ouverture du site. La CCLS a consulté 3 prestataires pour l'étude muséographique : Elsa Olu - Le Muséophone - L'Atelier des Charrons.

L'Atelier des Charrons a été retenu pour conduire un diagnostic. Ils devront réfléchir aux contenus muséographiques et proposer différents scénarii autour de la visite du musée et de son fonctionnement.



FAMILLE ENFANCE
JEUNESSE
PREVENTION
DELINQUANCE

RELAIS PETITE ENFANCE

La Semène des Bambins 43140 LA SEAUVE SUR SEMENE

1. CAPACITE D'ACCUEIL

Le relais petite enfance couvre l'ensemble du territoire Loire Semène du fait de son caractère itinérant : Aurec-sur-Loire, Pont-Salomon, Saint-Didier-en-Velay, Saint-Ferréol-d'Auroure, Saint-Just-Malmont, La Séauve-sur-Semène et Saint-Victor-Malescours.

Il compte 123 assistants maternels agréés en activité, dont 8 Maisons d'Assistants Maternels implantées sur le territoire de Loire Semène, regroupant 21 assistants maternels exerçant dans ce type de structure.

455 enfants accueillis par de l'accueil individuel chez un assistant maternel ou au sein d'une maison d'assistants maternels.

2. FONCTIONNEMENT DE LA STRUCTURE

1- Ouverture

Le relais petite enfance est ouvert toute la semaine.

- Lundi : 8h30 à 12h30 et de 13h15 à 18h30
- Mardi et jeudi : 8h30 à 12h30 et de 13h15 à 17h00.
- Mercredi : 8h30 à 12h30 et de 13h15 à 17h00.
- Vendredi : 8h30 à 12h30 et de 13h15 à 17h00.

2- Fermetures

La structure ferme 3 semaines en Août et une semaine à Noël, ainsi que pour le Pont de l'Ascension et le Pont du 14 Juillet.

3. FREQUENTATION

Nombre de temps collectifs pour l'année 2023 :

Sur l'ensemble du territoire : 388 temps collectifs

Nombre d'assistants maternels ayant fréquentés les temps d'animation pour l'année 2023 :

1517 temps présence assistants maternels au total lors des temps collectifs, soit une moyenne de 4 assistants maternels par temps collectifs.

Nombre d'enfants accueillis lors des temps collectifs :

2770 temps présence enfants au total lors des temps collectifs, soit une moyenne de 7 enfants par temps collectifs.

En détails pour 2023 :

Aurec-sur-Loire : 91 temps collectifs, 424 temps présence assistants maternels, 689 enfants soit une moyenne de 5 assistants maternels et 8 enfants.

Pont Salomon : 50 temps collectifs, 155 temps présence assistants maternels, 275 enfants soit une moyenne de 3 assistants maternels et 6 enfants.

Saint Didier-en-Velay : 60 temps collectifs, 284 temps présence assistants maternels, 442 enfants soit en moyenne 5 assistants maternels et 7 enfants.

Saint-Ferréol-d'Auroure : 39 temps collectifs, 142 temps présence assistants maternels, 224 enfants soit en moyenne 4 assistants maternels et 6 enfants par temps collectifs.

Saint-Just-Malmont : 79 temps collectifs, 252 temps présence assistants maternels, 578 enfants soit en moyenne 3 assistants 7 maternels et enfants par temps collectifs.

La Séauve-sur-Semène : 44 temps collectifs, 205 temps présence assistants maternels, 472 enfants soit en moyenne 5 assistants maternels et 11 enfants.

Saint-Victor-Malescours : 25 temps collectifs, 55 temps présence assistants maternels, 90 enfants soit en moyenne 2 assistants maternels et 4 enfants

Nombre de rendez-vous et contacts téléphoniques avec les familles et/ou assistants maternels :

- 93 rendez-vous et 630 contacts téléphoniques avec les familles.
- 73 rendez-vous et 705 contacts téléphoniques avec les assistants maternels

Origine géographique du public accueilli :

Communes du territoire Loire Semène :

Aurec-sur-Loire, Pont-Salomon, Saint-Didier-en-Velay, Saint-Ferréol-d'Auroure, Saint-Just-Malmont, Saint-Victor-Malescours, la Séauve-sur-Semène

Communes voisines :

La Chapelle d'Aurec, Monistrol-sur-Loire, Saint-Romain-Lachalm, Jonzieux, Sainte-Sigolène, Saint-Pal-de-Mons, Fraisses, Firminy, Unieux.

4. NOMBRE DE JOURS REALISES

Nombre de jours d'ouverture : 237

5. PERSONNEL

1 Responsable (Infirmière) = 1 ETP

1 animatrice (EJE) = 1 ETP / De Janv à Mars puis en Aout

1 animatrice (AS) = 1 ETP / A partir du 20/10

1 animatrice (AP) = 1 ETP

6. PRINCIPALES ACTIONS EN 2023

Guichet unique :

Portail Familles : Porte d'entrée unique de l'ensemble des demandes d'accueil sur le territoire.

En 2023, 377 demandes d'accueil dont 183 attribuées en assistantes maternelles, 78 en crèches, 44 en garde à domicile, 27 solutions familiales, périscolaire ou autre, 45 en cours. 34 demandes ont été traitées en urgence. Aucune demande n'a pas été attribuée.

Projet parentalité dans le cadre du Réseau d'Ecoute Appui et d'Accompagnement à la Parentalité :

Projet à l'échelle du territoire Loire Semène développé par l'ensemble des structures enfance, petite enfance, jeunesse et culture.

Le thème de l'année 2023 était « *En famille, simplement et naturellement* ».

Matinée de lancement : 227 personnes présentes dont 125 enfants et 102 parents, soit 74 familles

Conférence « Pédagogie en plein air » par Kristine Adamsen : 48 personnes présentes.



Ateliers :

- **Eveil à la nature par Lise Gidrol 08/04/2023 à destination des enfants de 0 à 6 ans :**

37 participants dont 18 enfants et 19 adultes soit 16 familles pour une jauge de 20 enfants.

- **Bacs sensoriels par Marine Schmitt 17/04/2023 à destination des enfants de 0 à 6 ans :**

37 participants dont 18 enfants et 19 adultes soit 15 familles.

- **Confection de mangeoires par Marine Schmitt 14/10/2023 à destination des enfants de 6 à 12 ans :**

14 participants dont 8 enfants et 6 adultes soit 6 familles.

- **Médiation équine par Equivia les 07/06/2023 et 27/09/2023 à destination des enfants dès 2 ans :**

43 participants dont 25 enfants et 18 adultes soit 18 familles pour une jauge de 24 enfants.

- **Confection de cosmétiques par Sandrine Dunoyer le 28/10/2023 à destination des enfants de 6 ans et plus :**

20 participants dont 12 enfants et 8 adultes soit 8 familles pour une jauge de 24 personnes.

- **Eagle flight par les conseillers numériques de Loire Semène le 05/07/2023 à destination des enfants de plus de 12 ans :**

17 participants dont 10 enfants et 7 adultes soit 7 familles.



Evènement de clôture : 98 personnes présentes dont 55 enfants et 43 adultes soit 34 familles.
Au total les actions parentalité de 2023 ont mobilisé 541 personnes dont 271 enfants et 270 adultes soit 226 familles pour 15 actions différentes.



Fond Public et Territoire enfance petite / enfance piloté par le RPE :

La CAF a défini ses orientations et modalités de financement dans le cadre de son « fonds publics et territoires » afin de soutenir les projets des structures d'accueil Petite enfance et Jeunesse sur les territoires de la Haute Loire.

Ce dispositif permet d'accompagner les structures partenaires de la Caf qui souhaitent améliorer la qualité et l'accessibilité des accueils qu'ils proposent aux familles, ainsi que de favoriser l'inscription des structures dans une dynamique territoriale.

En 2023, le projet FTP s'est orienté sur la découverte de la nature dans le but de favoriser l'ouverture sur le monde extérieur ainsi que d'accroître l'évolution du développement global de l'enfant en plein air. Nous avons observé un réel besoin de développer un projet extérieur auprès des enfants.

Marine Schmitt, intervenante écologue, a été une personne ressource tant en connaissance qu'en compétences sur la faune, la flore et l'écologie. Elle a permis d'éveiller et de sensibiliser l'esprit des enfants et des professionnels sur le respect de l'environnement et de toutes les ressources environnantes pour tout un chacun. Certaines propositions ont déjà été exploitées par les structures petite-enfance en amont en raison de formation dans ce domaine et d'autres initiatives devraient voir le jour dans les structures petites enfance (parcours sensoriels, balades...).

Ces animations proposées ont permis à l'enfant une connexion à la nature ainsi qu'une ouverture sur l'extérieur. Des supports variés ont développé le jouer dehors pour les enfants et amener des apports pour les professionnels.

Des temps d'animation d'éveil à la nature ont été proposés aux jeunes enfants afin de mettre en éveil leurs esprits et leur créativité. La répétition de 3 séances par structure a favorisé la continuité pédagogique et a permis d'approfondir les notions d'environnement.

Ce projet s'est adressé à tous les enfants accueillis en structure petite enfance et enfance de 0 à 6 ans. Il a concerné :

- 4 Etablissements Accueil du Jeunes Enfants : 186 enfants non distincts
- 1 Relais Petite Enfance : 95 enfants
- 4 accueils de loisirs : 627 enfants âgés de 3 à 11 ans non distincts

Nous comptabilisons 908 enfants (âgés de 2 mois ½ à 6 ans) concernés par ce projet de territoire.

Ce projet a concerné l'ensemble des 7 communes du territoire et s'est déroulé sur 5 lieux d'intervention :

- Saint-Ferréol d'Auroure avec 1 groupe pour la crèche Croq'Malice
- Saint-Didier-en-Velay avec 1 groupe pour le RPE, 1 groupe pour la crèche Les Matrus et 3 groupes pour l'accueil de loisirs les Galarés.
- Aurec-sur-Loire avec 1 groupe pour le RPE, 1 groupe pour la crèche Les Lutins et 3 groupes pour l'accueil de loisirs l'Ilojeux.
- Saint-Just Malmont avec 1 groupe pour le RPE et 1 groupe pour la crèche Les Enfants et 3 groupes pour l'accueil de loisirs Pierre Royon.
- Pont Salomon avec 3 groupes pour l'accueil de loisirs Jeunesse et Loisirs

Chaque structure a bénéficié de 3 séances chacune avec des groupes de 10 à 15 enfants maximum. Au total, ce sont donc 9 structures concernées par ce projet qui ont bénéficié de 90 heures d'intervention et 62 séances organisées sur le territoire variant d'une durée de 45 min

pour les moins de 5 ans, 1h30 pour les enfants de 6-7 ans et 2h30 pour les 8-11 ans. La période de la réalisation de l'action était de Avril 2023 à Décembre 2023



Projets divers :

- Interventions musicothérapie par Laure BAYON, 11 séances ont été programmées sur l'ensemble du territoire, touchant ainsi 44 assistants maternels et 70 enfants.
- Interventions cirque par l'école de cirque l'Hurluberlu, 21 séances ont été programmées dont 14 sur le territoire et 7 dans les locaux de l'école de cirque à Sainte-Sigolène, touchant ainsi 98 assistants maternels et 163 enfants.
- Interventions Snozelen par Lise GIDROL, 8 séances ont été programmées sur le territoire, touchant ainsi 36 assistants maternels et 59 enfants.
- Interventions psychomotricité par Emmanuelle LEGER, 19 séances ont été programmées sur le territoire, touchant ainsi 97 assistants maternels et 15 enfants.
- 10 Séances Arthérapie par Clémence LEGALL ont été proposées aux assistants maternels sur les communes d'Aurec-sur-Loire et de Saint Didier en Velay. Au total 42 assistants maternels ont participé.

Autres :

- Des partenariats avec les bibliothèques du réseau sont proposés aux assistants maternels, 13 séances ont été programmées sur 6 communes, touchant ainsi 48 assistants maternels et 90 enfants.
- Des partenariats avec les écoles publiques et privées sont proposés aux assistants maternels, 11 séances ont été programmées sur les communes d'Aurec-sur-Loire, Saint-Didier-en-Velay et la Séauve, touchant ainsi 51 assistants maternels et 71 enfants.
- Des partenariats avec les crèches sont proposés aux assistants maternels, 8 séances ont été programmées sur les communes de Saint-Didier-en-Velay, Saint-Ferréol-d'Auroure et St-Just-Malmont, touchant ainsi 28 assistants maternels et 49 enfants.
- Des partenariats avec les accueils de loisirs de la communauté de communes sont proposés aux assistants maternels, 4 séances ont été programmées sur les communes de Saint-Didier en Velay et St-Just-Malmont, touchant ainsi 15 assistants maternels et 46 enfants.
- Partenariat avec le service culture et participation aux spectacles de la saison culturelle : St-Ferréol-d'Auroure, 2 assistants maternels et 9 enfants et St-Just-Malmont, 9 assistants maternels et 13 enfants.
- Sortie aux serres à Aurec-sur-Loire, 9 assistants maternels et 19 enfants
- Visite de la caserne des pompiers : Aurec-sur-Loire, 9 assistants maternels et 15 enfants et St-Didier-en-Velay, 8 assistants maternels et 23 enfants.

Journées familiales :

Journée conviviale d'été : Au centre aqualudique d'Aurec sur Loire, jeux aquatiques, pique-nique, lecture sous les arbres et initiation au cirque avec la Cie L'Hurluberlu. 149 personnes présentes soit 94 enfants, 27 parents et 28 assistantes maternelles.



Fête de Noël : Au centre socio-culturel de La Séauve sur Semène, Spectacle de la Cie Perpétuel Détour, et présence des poneys du Petit Carrousel. 216 personnes, 74 adultes et 142 enfants.

Journée nationale des AM : La journée Nationale des Assistantes Maternelles a été mise en valeur cette année le 19/11/2023 afin de valoriser et faire connaître le métier d'assistante

maternelle. Elle s'est manifestée sur trois sites en associant un intervenant extérieur étant intervenu cette année au relais (Cirque : Huluberlu, reflexologue : Sophie Loriette et musicothérapeute : Laure Bayon) et l'exposition photos réalisée par Noëlie Scafi, photographe sur le quotidien des assistantes maternelles à domicile ou au relais. Le relais d'Aurec-sur-Loire a rassemblé 5 assistantes maternelles et 12 adultes/enfants, le relais de St-Just-Malmont 8 assistantes maternelles et 20 adultes et enfants et le relais de St Didier en Velay : 11 assistantes maternelles, 42 adultes et 22 enfants.

Formations professionnelles :

Organisation de formations pour les assistants maternels par le biais de Nacarat :
En 2023, 4 assistantes maternelles ont été formées au recyclage du PSC1.

Réseau MAM :

Animations spéciales MAM réunissant 6 assistantes maternelles et 17 enfants, deux réunions de réseaux MAM et une réunion réseau MAM départementale ; 16 séances de réflexologie sur site MAM, avec Sophie Loriette en raison de 2 séances par MAM

Communication :

Journal du relais trimestriel : Journal diffusé à tous les assistants maternels et parents employeurs.



Site internet mis à jour régulièrement afin de communiquer en temps réel et de diffuser des informations quotidiennement.

Agenda des nounous et agenda des parents : Distribué aux assistants maternels et aux parents qui le souhaitent chaque début d'année. L'objectif de cet outil est de favoriser l'autonomie des professionnels et des familles.

7. PARTENARIAT

Partenariats institutionnels : Les relais petite enfance de l'Est du département, l'ensemble des relais petite enfance du territoire de la Haute-Loire, la PMI, la CAF / MSA.

Partenariat avec les médiathèques, les EAJE et accueils de loisirs du territoire en termes d'animations animées conjointement sur l'ensemble du territoire. Ce partenariat concerne aussi la mutualisation de certains locaux dans le domaine de la petite enfance et de l'enfance.

Ces animations concernent tant les structures associatives et en régie.

Partenariat avec les écoles maternelles du territoire : Les objectifs sont de favoriser les échanges, et de mettre en place des temps passerelle afin d'accompagner le jeune enfant à la scolarisation.

Partenariat avec le service culture

8. CONTACTS

Aurélie PINATEL, responsable relais petite enfance :

Pont Salomon, Saint Didier en Velay, La Séauve sur Semène : [07 83 55 32 28](tel:0783553228)

Tiffany FREYSSINET PEYRARD, responsable relais petite enfance :

Aurec sur Loire, Saint Victor Malescours : [06 45 47 85 70](tel:0645478570)

Laurence VINCENT, responsable Relais Petite Enfance :

Saint Just-Malmont, Saint Ferreol d'Auroure : [06 71 66 04 50](tel:0671660450)

EAJE CROQ'MALICE

Saint Ferréol d'Auroure

1. CAPACITE D'ACCUEIL

15 places non modulées

2. FONCTIONNEMENT DE LA STRUCTURE

1- Ouvertures

Du lundi au vendredi de 7h30 à 18h30.

La crèche Croq'Malice propose 3 modes d'accueil :

- L'accueil régulier : enfants de 10 semaines à 6 ans,
- L'accueil occasionnel : enfants de 10 semaines à 6 ans,
- L'accueil d'urgence : enfants de 10 semaines à 6 ans.

Les demandes de garde pour les enfants âgés de 3 à 6 ans peuvent être orientées vers les autres services du territoire : écoles, accueil périscolaire, centre de loisirs, Relais petite enfance ...

2- L'accueil régulier

Comprend les accueils réguliers (par exemple de 1 matin par semaine à 5 jours par semaine) lorsque la structure peut offrir cette disponibilité de place. L'accueil de l'enfant est prioritaire jusqu'à sa scolarisation sous réserve des besoins avérés.

Cet accueil fera l'objet d'un contrat signé par la famille et la collectivité :

Ce contrat est édité par le logiciel Malice pour le calcul de la mensualisation et signé des deux parents.

3- L'accueil occasionnel

Il s'agit d'un accueil temporaire défini dans le temps. Les temps d'accueil seront définis en fonction des disponibilités sur des horaires déterminés avec la famille. La tarification se calcule selon les mêmes modalités qu'en accueil régulier. Un contrat est élaboré, signé et remis à la famille.

4- L'accueil d'urgence

L'accueil en urgence est considéré comme tel lorsque les besoins des familles ne peuvent être anticipés. Il s'agit par exemple d'un enfant qui n'a jamais fréquenté la structure. L'accueil se fera en concertation avec la Directrice et éventuellement les services extérieurs (PMI) pour répondre au mieux aux difficultés de la famille.

5- Fermetures

- Le 02 janvier 2023
- 3 demi-journées pédagogiques avec une fermeture de 13h à 18h30
- 1/2 Journée pour installation et le ménage de la crèche (le 04 août)
- Le Pont de l'Ascension
- Du 7 au 27 Août (Congés annuels)
- Du 26 au 31 Décembre 23 (Congés annuels).

3. FREQUENTATION

	CROQ'MALICE 2023				
	TOTAL	Commune	CCLS Hors commune	HCC	Dept. Ext.
Nbre Enfants	28	21	6	1	0
%	100	75	21.43	3.57	0

Pas d'accueil d'enfant en situation de handicap.

4. NOMBRE D'HEURES REALISEES

	CROQMALICE		
	2022	2023	Progression
Heures facturées	26823	27884	+3.96%
Taux Facturation	106 %	104,98%	-0.96%
Taux occup. Financier	71%	74,12%	+4.39%

Nombre de jours d'ouverture : 230 jours

5. PERSONNEL

Direction :

Nathalie Patet – éducatrice spécialisée à 14h

Charlotte Gibernon – éducatrice de jeune enfant à 35h dont 5h30 en administratif

Encadrement :

Vanessa Oudin – auxiliaire de puériculture à 28h de janvier à août 23

Maryse Giraudier – auxiliaire de puériculture à 32h

Elodie Samuel – auxiliaire de puériculture à 28h

Murielle Teissier – aide auxiliaire de puériculture à 31h de janvier à mars 23

Charlotte Gibernon - Educatrice de jeune enfant à 35h

Léa Blanchard - aide auxiliaire puéricultrice à 32h de septembre à décembre 23

Chrystelle Garnier – auxiliaire de puériculture à 31h de mars à août 23 puis à 29h30 de septembre à décembre 23

Déborah Gibert – auxiliaire de puériculture à 22h de janvier à août puis à 20h30 de septembre à décembre 23

Chris Juraver – agent d’entretien à 20h de janvier à août 23

Alexandra Giraud – agent d’entretien à 20h de septembre à décembre 23

6. PRINCIPALES ACTIONS EN 2023

3 séances dans le cadre d’un projet de territoire avec Marine Schmitt, intervenante nature : manipulation et cueillette d’écorces, branches, cailloux, fleurs, terre pour les bébés et grands.

3 séances avec Hurluberlu autour des arts du cirque : l’enfant monte, grimpe, roule, saute, s’enroule, teste son équilibre.

7 séances de réflexologie menées par Déborah Gibert dans le cadre de sa formation.

5 séances en terre, argile et barbotine menées par Emie Latestaire : découverte des matières, des textures et manipulation pour les bébés et grands.

Fête des familles en juillet : évènement de clôture de l’année avec un temps convivial avec les familles et enfants (jeux, parcours sensoriel et goûter).

1 soirée avec le médecin de crèche sur la mise en place des protocoles d’urgence au sein des crèches.

2 sorties au jardin du Mirandou : sentier aux pieds nus à Montfaucon en Velay pour avoir le plaisir de marcher pieds nus sur divers matières, matériaux (terre, boue, graviers, billes d’argile, coquilles...).

3 rencontres avec les poneys venus rendre visite aux enfants à la crèche : on les découvre, on les observe, on les caresse, les brosse, on se balade à côté d’eux...

7. FORMATION

APP : 5 séances d’analyse de la pratique professionnelle avec Ren’être Coaching, menées par Barbara Dupin

Accompagnement de la pratique avec une psychomotricienne Emmanuelle Léger sur 6 séances avec l’équipe et 9 séances auprès des enfants

8. PARTENARIAT

- Avec **le Relais Petite Enfance** : Une fois par mois, les professionnelles de crèche, la responsable du relais, les assistantes maternelles et les enfants se réunissent dans les locaux de la structure pour partager une activité ou un temps d’animation commun.

- Avec **la médiathèque** de St Ferréol d'Auroure : Découverte des nouveaux livres adaptés à la petite enfance, mis à disposition par la responsable de la médiathèque de St Ferréol d'Auroure pour 1 à 2 mois.
- Inter crèches : mise en place de rencontres dans chacune des 4 crèches du territoire en soirée pour faire connaître les structures, les projets, les fonctionnements et les organisations.
- Soirée partage autour de la thématique du snoezelen entre les 2 équipes menée par Valérie Rasclé et Maryse Giraudier.
- Temps d'initiation à la communication gestuelle menée par Virginie Balandraud, auxiliaire puéricultrice aux Matrus.

9. CONTACT

Responsable de structure : Nathalie Patet

Educatrice de jeune enfant : Charlotte Gibernon

EAJE LES MATRUS

Saint Didier-en-Velay

1. CAPACITE D'ACCUEIL

L'agrément de la structure :

La crèche bénéficie d'un agrément modulé afin de répondre au plus près aux besoins des familles.

Cet agrément modulé se décline ainsi :

Périodes hors vacances scolaires et vacances scolaires :

- les lundis, mardis, jeudis et vendredis de 7H30 à 8H30 : 14 places
- les lundis, mardis, jeudis et vendredis de 8h30 à 17h30 : 18 places
- les lundis, mardis, jeudis et vendredis de 17h30 à 18h30 : 14 places
- les mercredis :
 - de 7h30 à 8h30 : 14 places
 - de 8h30 à 13h30 : 18 places
 - de 13h30 à 17h30 : 15 places
 - de 17h30 à 18h30 : 14 places

2. FONCTIONNEMENT DE LA STRUCTURE

La crèche Les Matrus propose 3 modes d'accueil :

- L'accueil régulier : enfants de 10 semaines à 6 ans,
- L'accueil occasionnel : enfants de 10 semaines à 6 ans,
- L'accueil d'urgence : enfants de 10 semaines à 6 ans.

Les demandes de garde pour les enfants âgés de 3 à 6 ans peuvent être orientées vers les autres services du territoire : écoles, accueil périscolaire, centre de loisirs, Relais petite enfance

1- L'accueil régulier

Comprend les accueils réguliers (par exemple de 1 matin par semaine à 5 jours par semaine) lorsque la structure peut offrir cette disponibilité de place. L'accueil de l'enfant est prioritaire jusqu'à sa scolarisation sous réserve des besoins avérés.

Cet accueil fera l'objet d'un contrat signé par la famille et la collectivité :

Ce contrat est édité par le logiciel Malice pour le calcul de la mensualisation et signé des deux parents.

2- L'accueil occasionnel

Il s'agit d'un accueil temporaire défini dans le temps. Les temps d'accueil seront définis en fonction des disponibilités sur des horaires déterminés avec la famille. La tarification se calcule selon les mêmes modalités qu'en accueil régulier. Un contrat est élaboré, signé et remis à la famille.

3- L'accueil d'urgence

L'accueil en urgence est considéré comme tel lorsque les besoins des familles ne peuvent être anticipés. Il s'agit par exemple d'un enfant qui n'a jamais fréquenté la structure. L'accueil se fera en concertation avec la Directrice et éventuellement les services extérieurs (PMI) pour répondre au mieux aux difficultés de la famille.

4- Fermetures

- Le lundi 02 janvier 23
- Du jeudi 18 mai au dimanche 21 mai 23
- Lundi 29 mai 23
- Vendredi 07 juillet 23
- Du lundi 07 août au dimanche 27 août 23
- Du mardi 26 décembre 23 au 01 janvier 24

3. FREQUENTATION

Nombre d'enfants accueillis en 2023 : 41 enfants

0 enfant en situation de handicap

Origine géographique du public accueilli :

LES MATRUS					
	TOTAL	Commune	CCLS Hors commune	HCC	Dept. Ext.
Nbre Enfants 2023	41	27	11	3	0
2022	35	23	10	2	0

4. NOMBRE D'HEURES D'ACCUEIL

Nombre de jours d'ouverture : 230

LES MATRUS			
	2022	2023	Progression
Heures facturées	31891h	30757 h	-3.56 %
Taux occup. Financier	75,5%	71,89%	-4.78%

5. PERSONNEL

- Nathalie Patet – Responsable et Educatrice spécialisée à 14H
- Céline Genest – Educatrice de jeune enfant à 35H dont 3h30 en administratif de janvier à août 23 puis à partir de septembre 5h30 en administratif
- Julie Munoz - Auxiliaire de puériculture à 30h00
- Valérie Rasclé – Auxiliaire de puériculture à 31h30
- Alice Bonnet – Auxiliaire de puériculture à 30 h
- Virginie Balandraud – Auxiliaire de puériculture à 32h
- Caroline Chanut – auxiliaire de puériculture à 25h de février à août 23
- Julie Morisson – auxiliaire de puériculture à 27h à partir d’août 23.
- Elodie Bard – Auxiliaire de puériculture à 21h
- Fabienne Equeter – agent d’entretien à 20h

6. PRINCIPALES ACTIONS EN 2023

- Suivi de la pratique professionnelle en psychomotricité : Magali Marcon : 10 séances auprès des enfants et 6 séances en soirée avec l’équipe
- Analyse de la pratique professionnelle avec Ren’être coaching pour les agents de l’équipe x 5 séances d’1h30 menées par Barbara Dupin
- Temps pédagogiques x 4 : réflexion sur la pratique professionnelle, les organisations, les projets et notamment sur le jouer dehors en aménageant l’extérieur de la crèche.
- 7 séances en lien avec notre projet Nature et du « jouer dehors » avec Marine Schmitt : ateliers autour du sensoriel : fleurs, feuilles, cailloux, plumes et poils, les oiseaux
- 3 séances avec les poneys qui sont venus à la crèche pour créer du lien avec les enfants : brossage, caresses
- 2 sorties au sentier aux pieds nus à Montfaucon en Velay pour expérimenter avec ses pieds diverses matières : cailloux, billes d’argile, boue, sable, herbe, bambou, ardoise
- 2 sorties à la ferme d’Anne Marie à Sainte Sigolène : découverte des animaux et goûter
- 3 ateliers avec Hurluberlu sur la thématique du cirque : grimper, sauter, s’enrouler, expérimenter l’équilibre
- 7 séances de réflexologie plantaire menées par Déborah Gibert
- 1 soirée avec le Dr Borsier, référent santé et accueil inclusif de la crèche autour des protocoles d’urgence
- Mise en place de l’inter crèches : projet mené par les 4 crèches du territoire pour faire connaître chacune des structures et des équipes afin de partager idées, projets, organisations.

7. PARTENARIATS

- Rencontres autour d'ateliers ludiques avec les 2 écoles de la commune
- Temps partagés avec la médiathèque
- Séances d'animation partagées avec le RPE
- 2 Inter crèches pour 2023 aux Enfants à Saint Just Malmont et aux Matrus à Saint Didier en Velay.
- Temps partagés entre professionnelles de Croq Malice et des Matrus : soirée sur les protocoles d'urgence, initiation à la communication gestuelle, soirée sur le snoezelen.





8. CONTACTS

Responsable de structure : Nathalie Patet

04 71 66 24 17

lesmatrus@loire-semene.fr

Educatrice de jeune enfant : Céline Genest

04 71 66 24 17

ESPACE DE VIE SOCIALE PIERRE ROYON

43240 SAINT JUST MALMONT

1) Capacité d'accueil :

Selon les actions proposées : ouvert à tous, gratuit, avec ou sans inscription.

2) Fonctionnement de la structure :

Accueil: Du lundi au vendredi de 9 h 00 à 12 h 00 et de 14 h 00 à 18 h 00 ainsi que les week-end et en soirée en fonction des actions misent en place.

Fermetures : lundi 02 janvier, vendredi 19 mai, lundi 29 juin, du lundi 07 au vendredi 18 août inclus, du lundi 25 au vendredi 29 inclus.

3) Fréquentation

Nombre d'actions misent en places : 9

Nombre d'ateliers / conférence : 35

Nombre de participants : 107

CLAS : de novembre à juillet : 11 enfants au CLAS de janvier à juillet et 8 de novembre à décembre

4) Personnel

Direction : Bertille BILLON, responsable Espace de Vie Sociale

5) Principales actions en 2023 :

- Café des parents
- Médiation animale à destination des enfants en situation de handicap
- Atelier séniors vitalité
- Ateliers séniors au volant
- Conférence graphopédagogie
- Ateliers la nutrition
- Ateliers sur les émotions adolescents/parents
- CLAS

6) Partenariat :

- Habitants du territoire
- Mairie de la Saint Just-Malmont / Service Technique
- Service Technique de la Communauté de Communes Loire-Semène
- Service culturel de la Communauté de Communes Loire-Semène
- Service développement et communication de la Communauté de Communes Loire Semène
- Ecoles Publique « La Communale » et « Aux Quatre Vents » et privée « Don Bosco » de Saint Just-Malmont
- Structure enfance : ALSH communautaire et associatif
- Structure petite enfance : EAJE et RPE
- Structure jeunesse : Actions jeunes
- EHPAD Marie Lagrevol
- Commerçants
- CAF
- Conseil départemental
- MSA
- Réseau parentalité
- Réseau EVS de la Haute-Loire
- Associations du territoire
- Maison France Services
- CCAS
- Espace de Vie Sociale d'Aurec-sur-Loire

Contacts :

Espace de Vie Sociale Pierre Royon – Accueil de loisirs Pierre Royon
21 rue du Centre
43240 SAINT JUST-MALMONT

Responsable de structure : Bertille BILLON

VISITE CM2

Dans le cadre de la traditionnelle rencontre avec les élèves des classes de CM2 du Territoire, nous avons pour l'année 2023 reçu 291 élèves au total.

La visite s'est articulée autour de deux temps :

- un temps éducatif sur le thème des nouveautés au niveau du tri des déchets avec l'intervenante Lisa Masson, agent au SICTOM
- un temps d'échange avec Le Président durant lequel a été abordé le fonctionnement de la Communauté de Communes

ACCUEIL DE LOISIRS PIERRE ROYON

43240 SAINT JUST-MALMONT

1) Capacité d'accueil :

300 places dont 70 enfants de 3/5 ans selon la commission de sécurité.

2) Fonctionnement de la structure :

Périscolaire : 16 h 30 à 18 h 30 les lundis, mardis, jeudis et vendredis

Mercredi : 7 h 30 à 18 h 30

Vacances scolaires : 7 h 30 à 18 h 30

Clas : 16 h 15 à 18 h 30 les jeudis

Fermetures : lundi 02 janvier, vendredi 19 mai, lundi 29 juin, du lundi 07 au vendredi 18 août inclus, du lundi 25 au vendredi 29 inclus.

3) Fréquentation

Nombre d'enfants accueillis en 2023 : **371 enfants différents**

Moyennes journalières par période :

MOYENNES FREQUENTION PAR ACCUEIL ET PAR STRUCTURES 2022									
2022	MERCREDIS	PERISCOLAIRE		VACANCES					
		MATIN	SOIR	HIVER	PRINTEMPS	ÉTÉ		TOUSSAINT	NOEL
						JUILLET	AOUT		
PIERRE ROYON	47		38	54	53	67	50	59	59

MOYENNES FREQUENTION PAR ACCUEIL ET PAR STRUCTURES 2023									
2023	MERCREDIS	PERISCOLAIRE		VACANCES					
		MATIN	SOIR	HIVER	PRINTEMPS	ÉTÉ		TOUSSAINT	NOEL
						JUILLET	AOUT		
PIERRE ROYON	60		41	56	52	69	52	51	janv-24

Origine géographique du public accueilli :

PIERRE ROYON				
	TOTAL	CCLS	HCC	Dept. Ext.
Nbre Enfants	371	314	8	49
%	100	84,64	2,16	13,21

Répartition des quotients familiaux par familles :

Différentes tranches appliquées	REPARTITION QF					
	TOTAL		EXTRASCOLAIRE		PERISCOLAIRE	
	PIERRE ROYON		PIERRE ROYON		PIERRE ROYON	
	Nbre d'enfts concernés	% des enfants concernés	Nbre d'enfts concernés	% des enfants concernés	Nbre d'enfts concernés	% des enfants concernés
Tranche 0 à 329	6	1,62	6	1,66	3	1,62
Tranche 330 à 519	10	2,70	10	2,76	2	1,08
Tranche 520 à 759	27	7,28	26	7,18	9	4,86
Tranche 760 à 959	65	17,52	64	17,68	33	17,84
Tranche de 960 à 1199	61	16,44	59	16,30	25	13,51
Tranche de 1200 à 1499	88	23,72	85	23,48	56	30,27
Tranche de 1500 à 1699	48	12,94	48	13,26	27	14,59
Tranche de 1700 à 1899	18	4,85	16	4,42	9	4,86
Tranche plus de 1900	48	12,94	48	13,26	21	11,35
Total	371	100	362	100	185	100

4) Nombre d'heures réalisées :

Nombre de jours d'ouverture : **237 Jours**

HEURES REALISES PIERRE ROYON				
		2022	2023	Progression en %
PERISCOLAIRE		11528	9488	-18%
Dt moins de 6 ans		4022	3484	
Dt plus de 6 ans		7506	6004	
MERCREDIS		16102	17951	11%
Dt moins de 6 ans		7200	8682	
Dt plus de 6 ans		8902	9269	
VACANCES		32537	30488	-6%
Dt moins de 6 ans		15096	13860	
Dt plus de 6 ans		17441	16628	
TOTAL ANNUEL		60167	57927	-4%
Dt moins de 6 ans		26318	26026	
Dt plus de 6 ans		33849	31901	

5) Nombre d'enfants porteur de handicap :

Périscolaire : 0

Mercredi : 0

Extra-scolaire : 1

6) Personnel

Direction :

De janvier à décembre : Bertille BILLON, responsable Espace de Vie Sociale

De avril à août : Bastien PAILLET, responsable de l'accueil de loisirs

De septembre à novembre : Clarisse FERREIRA, responsable adjointe de l'accueil de l'accueil de loisirs

De janvier à août : Hugo NEYRON, animateur référent

De septembre à décembre : Chloé MOULIN, animatrice référente

Animateurs :

- Périscolaire :

De janvier à août : 4 animateurs + animatrice référente

De septembre à décembre : 5 animateurs

- Mercredi :

De janvier à août : 6 animateurs dont 2 en demi-journée + animateurs référents

De septembre à décembre : 8 animateurs dont 3 animateurs en demi-journée

- Vacances : de 6 à 10 animateurs en fonction des effectifs
- Clas : 1 animatrice

2 agents d'entretien

7) Principales actions en 2023 :

Périscolaire :

- Mise en place d'activités manuelles, sportives, ludiques, récréatives et culturelles en fonction des envies et des demandes des enfants avec des thématiques variées selon les périodes.
- Mise en place de tables à thèmes.
- Accompagnement aux devoirs les lundis et jeudis.
- Spectacle de fin d'année (décembre)

Mercredis :

- Mise en place d'activités manuelles, sportives, ludiques, récréatives et culturelles en fonction des envies et des demandes des enfants avec des thématiques variées selon les périodes.
- Activités manuelles et décoration de la structure
- Participation aux Tites Z'oreilles.
- Echange et partenariat avec la maison de retraite.
- Visite de la caserne des pompiers.
- Après-midi structure gonflage et temps de partage en famille.
- Sortie de fin d'année scolaire (juin) à la base de Loisirs d'Aurec-sur-Loire.
- Visite du planétarium pour les 6/11 ans.
- Intervention d'une conteuse pour les 3/5 ans.
- Visite du château d'Aurec-sur-Loire pour les 6/11 ans

- Atelier Sculpture sur ballons

Vacances : Programmation selon période

Février : Noyor au carnaval de Rio, sortie surprise à doudou parc à Yssingaux, journée à thème, intervention médiation animale, échange et partenariat avec le relais petite enfance, veillée.

Avril : Noyor à la découverte des 5 sens, sortie au parc de la tête d'Or à Lyon et intervention Flash game, journée à thème, intervention autour des jeux vidéo.

Juillet/Août : Les petits gaulois partent à la conquête de l'Europe, intercentre, sortie au neyrial, intervention nature, ateliers numérique, sortie à la ferme pédagogique, journées à thème, sortie piscine au puy-en-velay, sortie à aurec plage, visite du parc des oiseaux, veillée, sortie touroparc, fête de fin d'été.

Octobre : Noyor hante le centre, cinéma, sortie à la piscine de Monistrol-sur-Loire, intervention nature, journée à thème en partenariat avec les commerçants, veillée.

Clas : projet autour des émotions, projet autour de la photo, projet bricolage, visite de l'aquarium de Lyon, médiathèque, intervention des conseillers numérique, apports pédagogiques ludiques, transmission d'outils d'organisations, aide aux devoirs.

8) Partenariat :

- Mairie de la Saint Just-Malmont / Service Technique
- Service Technique de la Communauté de Communes Loire-Semène
- Service culturel de la Communauté de Communes Loire-Semène
- Service communication de la Communauté de Communes Loire Semène
- Service administratif de la Communauté de Communes Loire Semène
- Service ressources humaines de la Communauté de Communes Loire Semène
- Ecoles Publique « La Communale » et « Aux Quatre Vents » et privée « Don Bosco » de Saint Just-Malmont
- Structure enfance : ALSH communautaire et associatif
- Structure petite enfance : EAJE et RPE
- Structure jeunesse : CISPD
- EHPAD Marie Lagrevol
- Commerçants

- CAF
- SDJES
- Familles

Contacts :

Espace de Vie Sociale Pierre Royon – Accueil de loisirs Pierre Royon
21 rue du Centre
43240 SAINT JUST-MALMONT

Responsable de structure : Bertille BILLON

Adjoints Accueils de loisirs : /



ACCUEIL DE LOISIRS LES GALARES

43140 SAINT DIDIER EN VELAY

1) Capacité d'accueil :

180 enfants au total dont 40 enfants de moins de 6 ans et 140 enfants de plus de 6 ans.

2) Fonctionnement de la structure :

Périscolaire : Lundis, Mardis, Jeudis et Vendredis de 16h30 à 18h30 en période scolaire.

Mercredi : De 7h30 à 18h30

Vacances scolaires : Lundis, Mardis, Mercredis, Jeudis et Vendredis de 7h30 à 18h30.

Clas : De Janvier 2023 à Juillet 2023 mardis de 11h45 à 13h30,

Fermetures :

Jeudi 18 mai 2023

Du Lundi 7 Aout au Vendredi 18 Aout 2023 inclus.

Du Lundi 25 Décembre 2023 au Lundi 1er janvier 2024 inclus.

3) Fréquentation

Nombre d'enfants accueillis en 2023 : **324 enfants différents**

Moyennes journalières par période :

MOYENNES FREQUENTION PAR ACCUEIL ET PAR STRUCTURES 2022									
2022	MERCREDIS	PERISCOLAIRE		VACANCES					
		MATIN	SOIR	HIVER	PRINTEMPS	ÉTÉ		TOUSSAINT	NOEL
						JUILLET	AOUT		
LES GALARES	33		26	42	39	57	38	42	33

MOYENNES FREQUENTION PAR ACCUEIL ET PAR STRUCTURES 2023									
2023	MERCREDIS	PERISCOLAIRE		VACANCES					
		MATIN	SOIR	HIVER	PRINTEMPS	ÉTÉ		TOUSSAINT	NOEL
						JUILLET	AOUT		
LES GALARES	40		40	33	34	50	35	38	janv-24

Origine géographique du public accueilli :

LES GALARES				
	TOTAL	CCLS	HCC	Dept. Ext.
Nbre Enfants	324	305	16	3
%	100,00	94,14	4,94	0,93

Répartition des quotients familiaux par familles :

Différentes tranches appliquées	REPARTITION QF					
	TOTAL		EXTRASCOLAIRE VAC + MERC		PERISCOLAIRE	
	LES GALARES		LES GALARES		LES GALARES	
	Nbre d'enfts concernés	% des enfants concernés	Nbre d'enfts concernés	% des enfants concernés	Nbre d'enfts concernés	% des enfants concernés
Tranche 0 à 329	5	1,54	5	1,60	1	0,63
Tranche 330 à 519	18	5,56	17	5,43	14	8,81
Tranche 520 à 759	28	8,64	26	8,31	14	8,81
Tranche 760 à 959	38	11,73	38	12,14	13	8,18
Tranche 960 à 1199	67	20,68	67	21,41	30	18,87
Tranche de 1200 à 1499	92	28,40	89	28,43	46	28,93
Tranche 1500 à 1699	30	9,26	27	8,63	11	6,92
Tranche de 1700 à 1899	16	4,94	16	5,11	9	5,66
Tranche plus de 1900	30	9,26	28	8,95	21	13,21
Total	324	100	313	100	159	100

4) Nombre d'heures réalisées :

Nombre de jours d'ouverture : **237 jours**

HEURES REALISES LES GALARES			
	2022	2023	Progression
PERISCOLAIRE	7899	10066	27%
Dt moins de 6 ans	2584	3618	
Dt plus de 6 ans	5315	6448	
MERCREDIS	11810	11349	-4%
Dt moins de 6 ans	3984	3426	
Dt plus de 6 ans	7826	7923	
VACANCES	25069	21158	-16%
Dt moins de 6 ans	8524	7326	
Dt plus de 6 ans	16545	13832	
TOTAL ANNUEL	44778	42573	-5%
Dt moins de 6 ans	15092	14370	
Dt plus de 6 ans	29686	28203	

5) Nombre d'enfants porteur de handicap :

Périscolaire : 2

Mercredi : 2

Extra-scolaire : 4

6) Personnel

Direction :

- Janvier à septembre 2023 : 1 responsable, 1 adjoint et 1 animateur référent.
- Septembre à décembre 2023 : 1 responsable (arrivée en septembre), 1 adjoint (départ mi-décembre) et 1 animateur référent (arrivée en octobre)

Animateurs :

- Périscolaire : 4/5 animateurs selon les jours.
- Mercredi : 4/5 Animateurs
- Vacances : 4 à 8 Animateurs.
- CLAS : 1 Animatrice. (Jusqu'en juin)

Agent d'entretien : 1 Agent d'entretien

7) Principales actions en 2023 :

Périscolaire :

- Mise en place d'activités manuelles, sportives et culturelles avec des thématiques variées selon les périodes.
- Mise en place d'accueils animés avec les familles à la fin de chaque période.
- Mise en place de tables à thèmes.
- Accompagnement aux devoirs.

Mercredis :

- Participation aux Tites Z'oreilles
- Echange et partenariat avec la médiathèque, le RPE et la crèche.
- Médiathèque
- Animation ludothèque
- Découverte des différents moyens d'expression (musique, théâtre)
- Projet constructions
- Activités manuelles
- Partenariat avec l'ehpad de St Didier (depuis septembre 2023)

Vacances : Programmation selon période

- Petit déjeuner partagés avec les parents.
- Inter-centres.
- Echanges et partenariat avec la médiathèque et le RPE.
- Découverte du territoire autour de projet inter-structure.
- Sorties diverses.
- Prix des incorruptibles.
- Spectacles en lien avec le service culturel de la communauté de communes.
- Veillées familles sur différents thématiques
- Sorties diverses.

Clas :

- Projet autour de la photo.
- Projet sur l'informatique
- Réflexion autour de l'art

8) Partenariat :

- Mairie de Saint Didier en Velay.
- Ecole Dolto publique.
- Ecole Jeanne d'Arc Privée.
- Les associations du territoire.
- Les commerçants du territoire.
- Accueils de Loisirs Communautaires et associatifs du territoire.
- Service Culture de la Communauté de Communes Loire Semène.
- Médiathèque de Saint Didier en Velay.
- Relais Petite Enfance.
- Presse.
- Crèche.
- DDCSPP.

- Différents intervenants sur la structure.
- CAF
- Familles
- Département de la Haute-Loire
- Les Francas Loire/Haute-Loire

Contacts :

Accueil de loisirs Les Galarès, Route du Prège, 43140 Saint Didier en Velay

Janvier à septembre

Responsable de structure : Bastien PAILLET : 06 61 94 23 75

Adjoint Accueils de loisirs : Léa BLANCHARD : 06 61 94 26 49

Animatrice référente : Charlyne LESAGE : 06 71 08 63 13

A partir de septembre

Responsable de structure : Camille ROBERT : 06 61 94 23 75

Adjoint Accueils de loisirs : Bastien PAILLET : 06 61 94 26 49

Animateur référent : Pierre GIRAUDIER : 06 71 08 63 13





*Sortie
6-11 ans*

ACCUEIL DE LOISIRS ILOJEUX

43110 AUREC SUR LOIRE

1) Capacité d'accueil :

L'accueil de loisirs L'Ilojeux a une capacité d'accueil de 180 enfants

2) Fonctionnement de la structure :

Périscolaire : NON

Mercredi : 7h30-18h30 avec possibilité d'une inscription en demi-journée.

Vacances scolaires : lundi au vendredi de 7h30 à 18h30, avec possibilité de demi-journée pour les moins de six ans.

Clas : Janvier à Juin Mardi et jeudi de 16h30 à 18h00 dans les locaux de l'école publique élémentaire

Septembre à Décembre Accueil en 2 groupes le mercredi matin dans les locaux de l'école publique élémentaire

Fermetures : Deux semaines en août, et une semaine à Noël

3) Fréquentation

Nombre d'enfants accueillis en 2023 : **276 enfants différents**

Moyennes journalières par période :

MOYENNES FREQUENTION PAR ACCUEIL ET PAR STRUCTURES 2022									
2022	MERCREDIS	PERISCOLAIRE		VACANCES					
		MATIN	SOIR	HIVER	PRINTEMPS	ÉTÉ		TOUSSAINT	NOEL
						JUILLET	AOUT		
L'ILOJEUX	42		5	45	55	61	45	42	55

MOYENNES FREQUENTION PAR ACCUEIL ET PAR STRUCTURES 2023									
2023	MERCREDIS	PERISCOLAIRE		VACANCES					
		MATIN	SOIR	HIVER	PRINTEMPS	ÉTÉ		TOUSSAINT	NOEL
						JUILLET	AOUT		
L'ILOJEUX	42		0	55	41	53	45	47	janv-24

Origine géographique du public accueilli :

L'ILOJEUX				
	TOTAL	CCLS	HCC	Dept. Ext.
Nbre Enfants	276	228	21	27
%	100	82,61	7,61	9,78

Répartition des quotients familiaux par familles :

Différentes tranches appliquées	REPARTITION QF			
	TOTAL		EXTRASCOLAIRE	
	L'ILOJEUX		L'ILOJEUX	
	Nbre d'enfts concernés	% des enfants concernés	Nbre d'enfts concernés	% des enfants concernés
Tranche 0 à 329	5	1,81	5	1,81
Tranche 330 à 519	8	2,90	8	2,90
Tranche 520 à 759	33	11,96	33	11,96
Tranche 760 à 959	36	13,04	36	13,04
Tranche 960 à 1199	45	16,30	45	16,30
Tranche de 1200 à 1499	61	22,10	61	22,10
Tranche de 1500 à 1699	36	13,04	36	13,04
Tranche de 1700 à 1899	16	5,80	16	5,80
Tranche plus de 1900	36	13,04	36	13,04
Total	276	100	276	100

4) Nombre d'heures réalisées :

Nombre de jours d'ouverture : **95 jours** (mercredis + vacances)

HEURES REALISEES L'ILOJEUX				
		2022	2023	Progression
PERISCOLAIRE		716	0	-100%
Dt moins de 6 ans		38	0	
Dt plus de 6 ans		678	0	
MERCREDIS		13580	11562	-15%
Dt moins de 6 ans		5583	5244	
Dt plus de 6 ans		7997	6318	
VACANCES		28975	25420	-12%
Dt moins de 6 ans		11015	10983	
Dt plus de 6 ans		17960	14437	
TOTAL ANNUEL		43271	36982	-15%
Dt moins de 6 ans		16636	16227	
Dt plus de 6 ans		26635	20755	

**Arrêt du périscolaire en Septembre 2022, une garderie gratuite est assurée par la municipalité.*

5) Nombre d'enfants porteur de handicap :

Périscolaire : Néant

Mercredi : 2 enfants

Extra-scolaire : 4 enfants

6) Personnel

Direction :

- GIORGIANTONIO Rémi : responsable du pôle ASL-SFA jusqu'à Mai 2023
- CALCAGNI Jennifer : responsable du pôle ASL-SFA depuis Mai 2023
- DOS SANTOS Anthony : animateur référent

Animateurs :

- Mercredi : 5
- Petites vacances : en moyenne 7
- Grandes vacances (été) : en moyenne 9

7) Principales actions en 2023 :

Périscolaire : Néant

Mercredis : Carnaval

Projet intergénérationnel avec la maison sénior

Création d'un spectacle de Noël

Vacances :

- Février : Tous en scène : "Dans chaque enfant, il y a un artiste"
- Avril : Bienvenue en terre inconnue
- Eté : Les gaulois, à la découverte de l'Europe
- Octobre : Il était une fois les contes et les légendes
- Noël : En route pour une nouvelle année

Clas : Projet autour des émotions, sortie à l'aquarium de Lyon, partenariat avec les conseillers numériques.

8) Partenariat :

- Ecoles maternelles et primaires publiques et privées
- Municipalité d'Aurec sur Loire
- Les Rives d'Aurec
- Associations de la commune
- Familles
- Comité des Fêtes
- APE (téléthon)
- CAF / DDCSPP

Contacts :

Responsable de structure : CALCAGNI Jennifer, 06.61.94.26.73

Adjoints Accueils de loisirs : 06.87.87.45.33



ACCUEIL PERISCOLAIRE
43140 LA SEAUVÉ SUR SEMÈNE

1) Capacité d'accueil :

75 places dont 25 places 3/5ans et 50 places 6/11ans.

2) Fonctionnement de la structure :

Périscolaire : Ouverture les lundis, mardis, jeudis et vendredis, sur les périodes scolaires, de 7h30 à 8h30 et de 16h30 à 18h30

Clas : Vendredis de 16h30 à 18h30 de janvier 2023 à juillet 2022 et Jeudis de 12h00 à 13h30 de Octobre à Décembre 2023.

Fermetures : Périodes de vacances scolaires + jours fériés.

3) Fréquentation

Nombre d'enfants accueillis en 2023 : **88 enfants différents**

Moyennes journalières par période :

MOYENNES FREQUENTION PAR ACCUEIL ET PAR STRUCTURES 2022									
2022	MERCREDIS	PERISCOLAIRE		VACANCES					
		MATIN	SOIR	HIVER	PRINTEMPS	ÉTÉ		TOUSSAINT	NOEL
						JUILLET	AOUT		
LA SEAUVÉ		11	21						

MOYENNES FREQUENTION PAR ACCUEIL ET PAR STRUCTURES 2023									
2023	MERCREDIS	PERISCOLAIRE		VACANCES					
		MATIN	SOIR	HIVER	PRINTEMPS	ÉTÉ		TOUSSAINT	NOEL
						JUILLET	AOUT		
LA SEAUVÉ		10	24						

Origine géographique du public accueilli :

LA SEAUVÉ S/SEMENE				
	TOTAL	CCLS	HCC	Dept. Ext.
Nbre Enfants	88	81	7	0
%	100	92,05	7,95	0,00

Répartition des quotients familiaux par familles :

Différentes tranches appliquées	REPARTITION QF	
	PERISCOLAIRE	
	LA SEAUVÉ	
	Nbre d'enfts concernés	% des enfants concernés
Tranche 0 à 329	3	3,41
Tranche 330 à 519	0	0,00
Tranche 520 à 759	6	6,82
Tranche 760 à 959	15	17,05
Tranche 960 à 1199	20	22,73
Tranche de 1200 à 1499	33	37,50
Tranche de 1500 à 1699	5	5,68
Tranche de 1700 à 1899	2	2,27
Tranche plus de 1900	4	4,55
Total	88	100

4) Nombre d'heures réalisées :

Nombre de jours d'ouverture : **142 jours**

HEURES REALISES LSS			
	2022	2023	Progression
PERISCOLAIRE	8364	7147	-15%
Dont moins de 6 ans	2822	2457	
Dont plus de 6 ans	5542	4690	

5) Nombre d'enfants porteur de handicap :

Périscolaire : Néant

Mercredi : Néant

Extra-scolaire Néant

6) Personnel

Direction :

- Janvier à septembre 2023 : 1 responsable, 1 adjoint et 1 animateur référent.
- Septembre à décembre 2023 : 1 responsable (arrivée en septembre), 1 adjoint (départ mi-décembre) et 1 animateur référent (arrivée en octobre)

Animateurs :

- Périscolaire soir : 2/3 animateurs. (Renfort mardi et jeudi)
- Périscolaire matin : 2 animateurs.

Agent d'entretien : 1 Agent

7) Principales actions en 2023 :

Périscolaire :

- A partir de 16h30, jusqu'à 17h : goûter entre les enfants des deux écoles (privée/public)
- De 17h à 17h45 : Temps consacré à l'accompagnement à la scolarité. Ce temps est variable selon l'âge, le rythme et le cycle de l'enfant.
- De 17h45 à 18h30 : Temps de « décompression ». L'enfant est libre de choisir ou pas un atelier proposé (table à thèmes mises en place par l'équipe).
- Les mardis et vendredis sont des soirs consacrés aux projet et animation. Ex : marionnette, peinture, carton ...

Accueil animé à chaque fin de période (Noël, Carnaval, Sortie à la bibliothèque...).

8) Partenariat :

- Mairie de la Séauve sur Semène / Service Technique
- Service Technique de la Communauté de Communes Loire-Semène
- Service culturel de la Communauté de Communes Loire-Semène
- Ecole Publique « Arc en Ciel » et privée « Saint Joseph » de la Seauve Sur Semène
- Centre Social de la Seauve sur Semène
- Accueil de Loisirs des Galarès et accueils de Loisirs Communautaires.
- CAF
- DDCSPP
- Familles

Contacts :

Janvier à septembre

Responsable de structure : Bastien PAILLET : 06 61 94 23 75

Adjoint Accueils de loisirs : Léa BLANCHARD : 06 61 94 26 49

Animatrice référente : Charlyne LESAGE : 06 71 08 63 13

A partir de septembre

Responsable de structure : Camille ROBERT : 06 61 94 23 75

Adjoint Accueils de loisirs : Bastien PAILLET : 06 61 94 26 49

Animateur référent : Pierre GIRAUDIER : 06 71 08 63 13



PERISCOLAIRE

43330 SAINT FERREOL D'AUROURE

1) Capacité d'accueil :

- Salle Catherine COURBON : 374 personnes
- Ecole les châtaigniers : 160 enfants dont 50 de moins de 6 ans

2) Fonctionnement de la structure :

Périscolaire :

Le périscolaire est mis en place dès le premier jour de la rentrée scolaire (04/09/2023) jusqu'au 05/07/2024 pour répondre à la demande des familles. Nous accueillons, dès 16h30, les enfants scolarisés au sein des écoles de St Ferréol D'Aurore : l'école publique des Châtaigniers et l'école privée Saint Joseph. L'accueil périscolaire a lieu au sein de la structure : salle Catherine Courbon + école des Châtaigniers pour un accompagnement scolaire + mise en place d'activités jusqu'à 18h30. Les familles récupèrent leurs enfants de façon échelonnée.

3) Fréquentation

Nombre d'enfants accueillis en 2023 : **237 enfants différents**

Moyennes journalières par période :

MOYENNES FREQUENTION PAR ACCUEIL ET PAR STRUCTURES 2022									
2022	MERCREDIS	PERISCOLAIRE		VACANCES					
		MATIN	SOIR	HIVER	PRINTEMPS	ÉTÉ		TOUSSAINT	NOEL
						JUILLET	AOUT		
ST FERREOL		42	65						

MOYENNES FREQUENTION PAR ACCUEIL ET PAR STRUCTURES 2023									
2023	MERCREDIS	PERISCOLAIRE		VACANCES					
		MATIN	SOIR	HIVER	PRINTEMPS	ÉTÉ		TOUSSAINT	NOEL
						JUILLET	AOUT		
ST FERREOL		54	76						

Origine géographique du public accueilli :

ST FERREOL D'AUROURE				
	TOTAL	CCLS	HCC	Dept. Ext.
Nbre Enfants	237	209	4	24
%	100	88,19	1,69	10,13

Répartition des quotients familiaux par familles :

Différentes tranches appliquées	PERISCOLAIRE	
	St FERREOL	
	Nbre d'enfts concernés	% des enfants concernés
Tranche 0 à 329	9	3,75
Tranche 330 à 519	5	2,08
Tranche 520 à 759	11	4,58
Tranche 760 à 959	18	7,50
Tranche 960 à 1199	31	12,92
Tranche de 1200 à 1499	67	27,92
Tranche de 1500 à 1699	31	12,92
Tranche de 1700 à 1899	30	12,50
Tranche plus de 1900	38	15,83
Total	240	100

4) Nombre d'heures réalisées :

Nombre de jours d'ouverture : **142 jours**

HEURES REALISES SFA			
	2022	2023	Progression
PERISCOLAIRE	27573	26453	- 5 %
Dont moins de 6 ans	8253	6995	
Dont plus de 6 ans	19320	19458	

5) Nombre d'enfants porteur de handicap :

Périscolaire : 4 enfants

Mercredi : Néant

Extra-scolaire : Néant

6) Personnel

Direction :

- GIORGIANTONIO Rémi : responsable du pôle ASL-SFA jusqu'à Mai 2023
- CALCAGNI Jennifer : responsable du pôle ASL-SFA depuis Mai 2023
- DOS SANTOS Anthony : animateur référent

Animateurs :

9 animateurs

7) Principales actions en 2023 :

Périscolaire :

- Projet art
- Téléthon, carnaval
- Création comédie musicale de Noël,
- Halloween

8) Partenariat :

Ecoles maternelles et primaires publiques et privées
Municipalité de St Ferréol d'Auroure
Associations de la commune
Familles
Comité des Fêtes (repas des anciens, monsieur carnaval)
APE (téléthon)
CAF / DDCSPP

Contacts :

Responsable de structure : CALCAGNI Jennifer, 06.61.94.26.73

Adjoints Accueils de loisirs : 06.87.87.45.33



PERISCOLAIRE SAINT VICTOR MALESCOURS

43140 Saint Victor Malescours

1) Capacité d'accueil : Maximum 40 enfants

2) Fonctionnement de la structure :

Périscolaire : De 7h30 à 8h30 et de 16h30 à 18h30 les lundis, mardis, jeudis, vendredis de la maternelle au collège

Mercredi : Non

Vacances scolaires : Non

Clas : Non

Fermetures : Les vacances scolaires, les mercredis

- Le vendredi 19 mai 2023

3) Fréquentation

Nombre d'enfants accueillis en 2023 : **49 enfants différents**

Moyennes journalières par période :

MOYENNES FREQUENTION PAR ACCUEIL ET PAR STRUCTURES 2022									
2022	MERCREDIS	PERISCOLAIRE		VACANCES					
		MATIN	SOIR	HIVER	PRINTEMPS	ÉTÉ		TOUSSAINT	NOEL
						JUILLET	AOUT		
ST VICTOR		14	11						

MOYENNES FREQUENTION PAR ACCUEIL ET PAR STRUCTURES 2023									
2023	MERCREDIS	PERISCOLAIRE		VACANCES					
		MATIN	SOIR	HIVER	PRINTEMPS	ÉTÉ		TOUSSAINT	NOEL
						JUILLET	AOUT		
ST VICTOR		16	9						

Origine géographique du public accueilli

ST VICTOR MALESCOURS				
	TOTAL	CCLS	HCC	Dept. Ext.
Nbre Enfants	49	44	5	
%	100	89,80	10,20	0,00

Répartition des quotients familiaux par familles :

REPARTITION QF		
PERISCOLAIRE		
St VICTOR		
Différentes tranches appliquées	Nbre d'enfts concernés	% des enfants concernés
Tranche 0 à 329	2	4,08
Tranche 330 à 519	1	2,04
Tranche 520 à 759	5	10,20
Tranche 760 à 959	3	6,12
Tranche 960 à 1199	8	16,33
Tranche de 1200 à 1499	12	24,49
Tranche de 1500 à 1699	10	20,41
Tranche de 1700 à 1899	5	10,20
Tranche plus de 1900	3	6,12
Total	49	100

4) Nombre d'heures réalisées :

Nombre de jours d'ouverture : **142 jours**

HEURES REALISES SVM				
		2022	2023	Progression
PERISCOLAIRE		5265	4255	-19%
Dt moins de 6 ans		1651	1740	
Dt plus de 6 ans		3614	2515	

5) Nombre d'enfants porteur de handicap :

Périscolaire : Néant.

Mercredi : NON

Extra-scolaire : NON

6) Personnel

Direction :

- De janvier à décembre 2023 : Bertille Billon Responsable Espace de Vie Sociale
- De avril à août 2023 : Bastien Paillet Responsable Accueil Collectif de Mineurs
- De septembre à novembre 2023 : Clarisse Ferraira Responsable adjointe de l'accueil de loisirs
- De janvier à août 2023 : Hugo Neyron Animateur référent
- De septembre à décembre 2023 : Chloé Moulin Animatrice référente

Animateurs :

Matin : 1 animatrice + animateur référent

Après-midi : 2 animatrices de Janvier à Juillet 2023

Après-midi : 1 animatrice + 1 animatrice référente de septembre à décembre

Agents d'entretien : 1 agent d'entretien les matins (1h30)

7) Principales actions en 2023:

Périscolaire : Accompagnement à la scolarité les lundis et jeudis.

Chaque jour un projet :

Lundi : Activité jeux, Mardi : Activités manuelles, Jeudi : Activités de manipulation et Vendredi : Activités libres.

Activités ludiques et créatives proposées par l'équipe pédagogique en fonction des envies et des besoins des enfants. Activités variées en fonction du nombre et du temps.

Projet d'animation de septembre à décembre 2023 : Sur les jeux « Jeu après jeu, l'enfant devient « Je » ».

Echange avec la bibliothèque deux lundis de chaque période.

Goûter avec le public lors du téléthon.

Spectacle de fin d'année (décembre) avec le périscolaire de Saint Just Malmont.

Mercredis : NON

Vacances : NON

Clas : NON

Espace de Vie Sociale NON

8) Partenariat :

- L'accueil de loisirs Pierre Royon
- La bibliothèque de Saint Victor Malescours
- Les familles
- L'école Saint Joseph
- La Mairie
- La SDJES

Contacts :

Mail : pierreroyon@loire-semene.fr

periscosvm@loire-semene.fr

Responsable de structure : Bertille Billon / Bastien Paillet Responsable de Vie Sociale et accueil collectif mineurs

Adjoints Accueils de loisirs : Clarisse Ferraira

Animateur référent : Hugo Neyron / Chloé Moulin



CISPD

(Conseil Intercommunal de
Sécurité et de Prévention de
la Délinquance)

1. ORGANISATION DES JOURNEES SECURITE ROUTIERE A DESTINATION DES ELEVES DE 4^{ème} DU TERRITOIRE

Les journées Sécurité Routière se sont déroulées du 03 au 07 avril 2023.

▪ **Le lundi 3 avril 2023 pour le collège public des Gorges de la Loire et le collège privé Notre Dame de la Faye.**

A la salle des fêtes + gymnase des prairies à Aurec-sur-Loire

□ 151 élèves concernés

▪ **Le mardi 4 avril 2023 pour le collège privée Jeanne d'Arc**

A la salle polyvalente + gymnase de Saint-Didier-en-Velay

□ 105 élèves concernés

▪ **Le jeudi 6 et vendredi 7 avril 2023 pour le collège public Roger Ruel**

A la salle polyvalente + gymnase de Saint-Didier-en-Velay

□ 150 élèves concernés

TOTAL : 406 élèves

6 ateliers proposés :

- Association Vivre et Conduire : *Témoignages d'accident, de victimes, de familles...*
- Atelier Secours (pompiers) : *Alerter, protéger, secourir. Interactivité avec défibrillateur.*
- Brigade gendarmerie / Préfecture : *Sensibilisation aux dangers de l'alcool (lunettes, tapis, éthylotest, règlementation, effets).*
- Gendarmerie (Brigade Motorisée) / Préfecture / Association Prévention Routière : *Simulateurs 2 roues, équipement de sécurité.*
- Formateurs Relais Anti-Drogue (FRAD) : *Sensibilisation aux risques liés aux stupéfiants.*
- FFMC : *Le partage de la route*

Comme chaque année, pour créer de la continuité, les élèves ont été invités à répondre à un questionnaire afin de prolonger la réflexion autour du comportement dans le cadre de la sécurité routière. Les 3 élèves de chaque établissement, répondant le mieux, seront récompensés par la visite du centre CTA- CODIS du Puy-en-Velay en septembre 2023.

2. POURSUITE DU PROJET « ACTIONS HORS LES MURS » POUR LES 12-17 ANS

Actions Jeunes a pour objectif de proposer aux jeunes la pratique d'activités diversifiées, adaptées et accessibles à tous. L'accueil des jeunes fonctionne uniquement pendant les vacances ; un programme d'activités est proposé par les animateurs. Les jeunes peuvent proposer des idées de sortie ou de projet, qui correspond à leurs aspirations.

Un séjour a été organisé durant l'été 2023 pour les 12-14 ans à Saint-Pierre-de-Bœuf, le but est de passer des vacances agréables, enrichissantes et source d'apprentissage.

1- Les Activités

Sportives :

Ex : Olympiades, VTT, Partenariat jeux sportifs avec la MJC, Centre nautique l'Ozen...

Culturelles :

Ex : Intervention conseillers numériques, partenariat avec le service culture, Soirées sur différentes thématique, sortie musée...

Loisirs :

Ex : Sortie bowling, grands jeux, cinéma, jeux de société, Walibi

Sortie à Aurec Plage, baignade à la piscine de l'Ozen, sortie au Lac de Devesset de Miribel, cirque...

TOTAL : 187 soit (73 filles et 114 garçons) participants sur l'ensemble des activités, menées de janvier à décembre 2023.

→ 57 activités effectuées sur l'année 2023

2- Les chantiers éducatifs

Dans le cadre de ces actions, l'équipe d'animation accompagne les jeunes dans la réalisation de chantiers éducatifs. Ces chantiers sont envisagés comme un outil de prévention parmi d'autres et utilisés par les animateurs, au sein d'une palette d'interventions possibles.

L'équipe devra s'assurer de la mise en place d'une organisation et de moyens adaptés pour réaliser l'action dans les meilleures conditions pour les jeunes. Les travaux réalisés dans le cadre des chantiers éducatifs ne demandent pas de technicité particulière mais ils doivent se baser sur les principes généraux de prévention suivants :

- éviter les risques,
- adapter le travail aux jeunes inscrit dans l'action,
- remplacer ce qui est dangereux par ce qui n'est pas dangereux ou par ce qui est moins dangereux,
- donner les instructions appropriées aux jeunes

Les chantiers éducatifs sont organisés en lien avec les différentes communes du territoire. Et en échange, les jeunes peuvent bénéficier d'activités financées par la Communauté de Communes (Laser game/burgers, bowling, acrobbranche...)

TOTAL : 165 participants sur l'ensemble des chantiers, menés de janvier à décembre 2023.

→ 11 chantiers jeunes réalisés en 2023

3- Les actions de prévention et de sensibilisation

- Mesure de responsabilisation : la mesure de responsabilisation est mise en place pour éviter un processus de déscolarisation tout en permettant à l'élève de témoigner de sa volonté de conduire une réflexion sur la portée de son acte tant à l'égard de la victime que de la communauté éducative. La mesure de responsabilisation consiste à participer, en dehors des heures d'enseignement, à des activités de solidarité, culturelles ou de formation ou à l'exécution d'une tâche à des fins éducatives pendant une durée qui ne peut excéder vingt heures.
- Soirée théâtre forum sur le thème de la santé : C'est un spectacle de théâtre interactif qui permet, par le biais du jeu théâtral, de faire émerger la parole et la réflexion autour d'un thème choisi ; en l'occurrence la santé. Pendant le spectacle le public pourra devenir acteur de la pièce.
- Visite du CODIS et la caserne des pompiers du Puy en Velay

4- Médiation et Rencontre auprès des jeunes du Territoire

Le travail de rue est une démarche éducative et sociale qui consiste à aller vers les personnes dans leur milieu. C'est une action qui s'inscrit dans le long terme et qui constitue un des axes de travail d'Actions Jeunes. La présence s'organise dans des espaces d'accueil plus ou moins formalisés que les jeunes occupent. L'ensemble des pratiques est imprégné de cette présence car c'est le seul mode d'action permettant de nouer des relations avec un milieu qui n'en fait pas spontanément la demande. C'est le moyen privilégié d'atteindre un public entretenant des rapports difficiles avec les institutions.

- Une cartographie est établie avec les différents lieux de regroupement des jeunes.
- Présence sur les méridiens au sein des 4 collèges du territoire.

5- Formation de l'équipe jeunesse

- Participation à des journées de formation promeneur du net en lien avec la ACIJA (Association Communautaire d'Information Jeunesse et d'Accompagnement).

Contact :

Equipe Actions Jeunes : Léonard LAMY

Madjid TAROUJJIT

▪ Fourrière automobile

La gestion de la fourrière automobile intercommunale est confiée au Garage LUZY à Firminy dans le cadre d'une procédure simplifiée de délégation de service public : 3 véhicules ont été confiés à la fourrière en 2023.

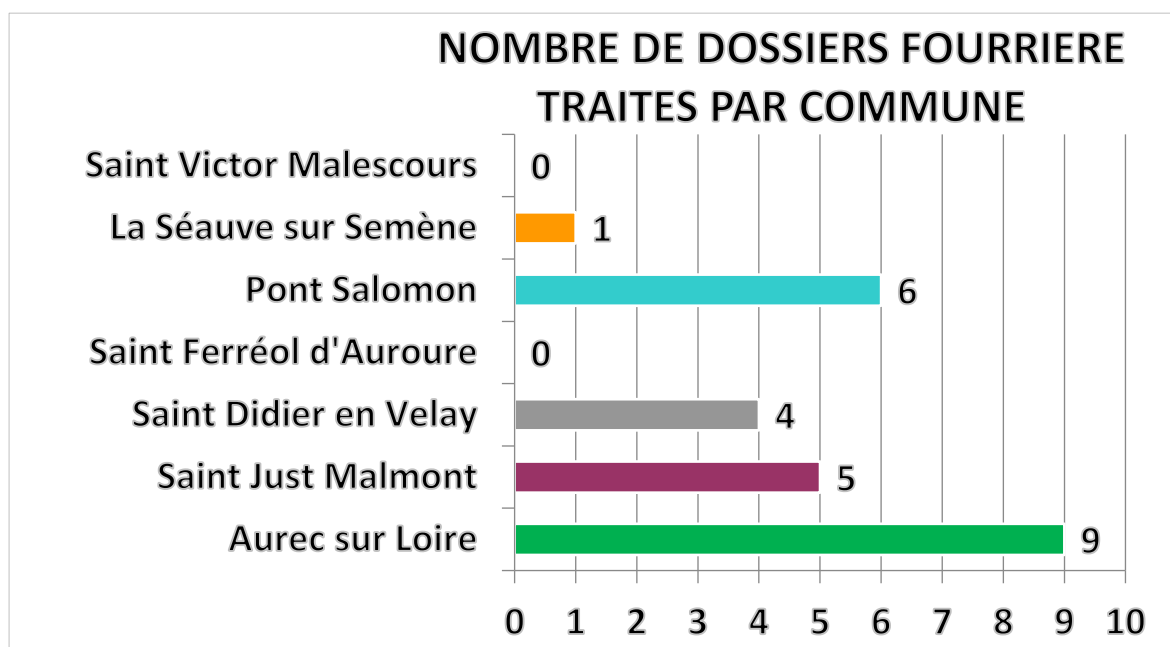
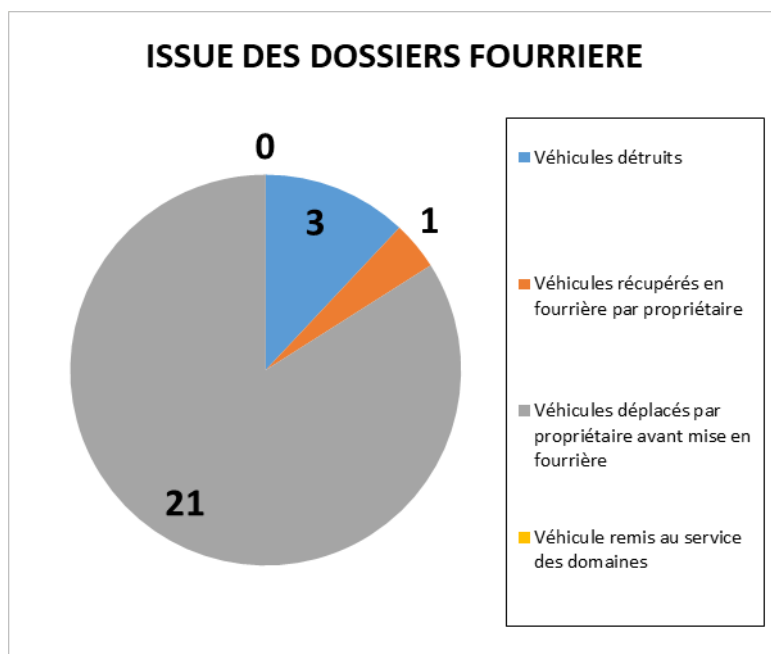

COMMUNICATION

MISE A JOUR DES SUPPORTS DE CHAQUE SERVICE

Modifications des divers supports des services :

Régulièrement des mises à jour correctives sont appliquées sur les supports préexistants.
Téléphone / Responsable / Horaires / Organisation / Contenu / Organigramme

COMMUNICATION DIGITALE

Site internet & statistiques



Objectifs 2023 :

- Rendre accessible l'information en s'adaptant au public.
- Développer la communication et la transmission de l'information par le site internet.
- Développer les supports de communication : Brevo, Calaméo, Illiwap avec lien avec les mairies du territoire.
- Gestion du piratage du site géré actuellement par Abtel sous SPIP
- Entrer en démarche pro-active pour la refonte des sites internet de la Communauté de communes et des Communes.
- Remonté des événements dans l'agenda partagé avec les communes.

Google Analytics

Nous ne pouvons fournir de bilan annuel du nombre de visite des sites internet de la communauté de communes en raison de la mise à jour des services de Google Analytics. Google Analytics était un outil essentiel pour recueillir des données pertinentes sur les sites permettant d'analyser et de comprendre le comportement des utilisateurs et d'ajuster la stratégie en conséquence.

Pour le futur site, le logiciel de tracking Matomo, RGD compatible, sera mis en place pour tout le suivi statistique.

Site de LOIRE SEMÈNE

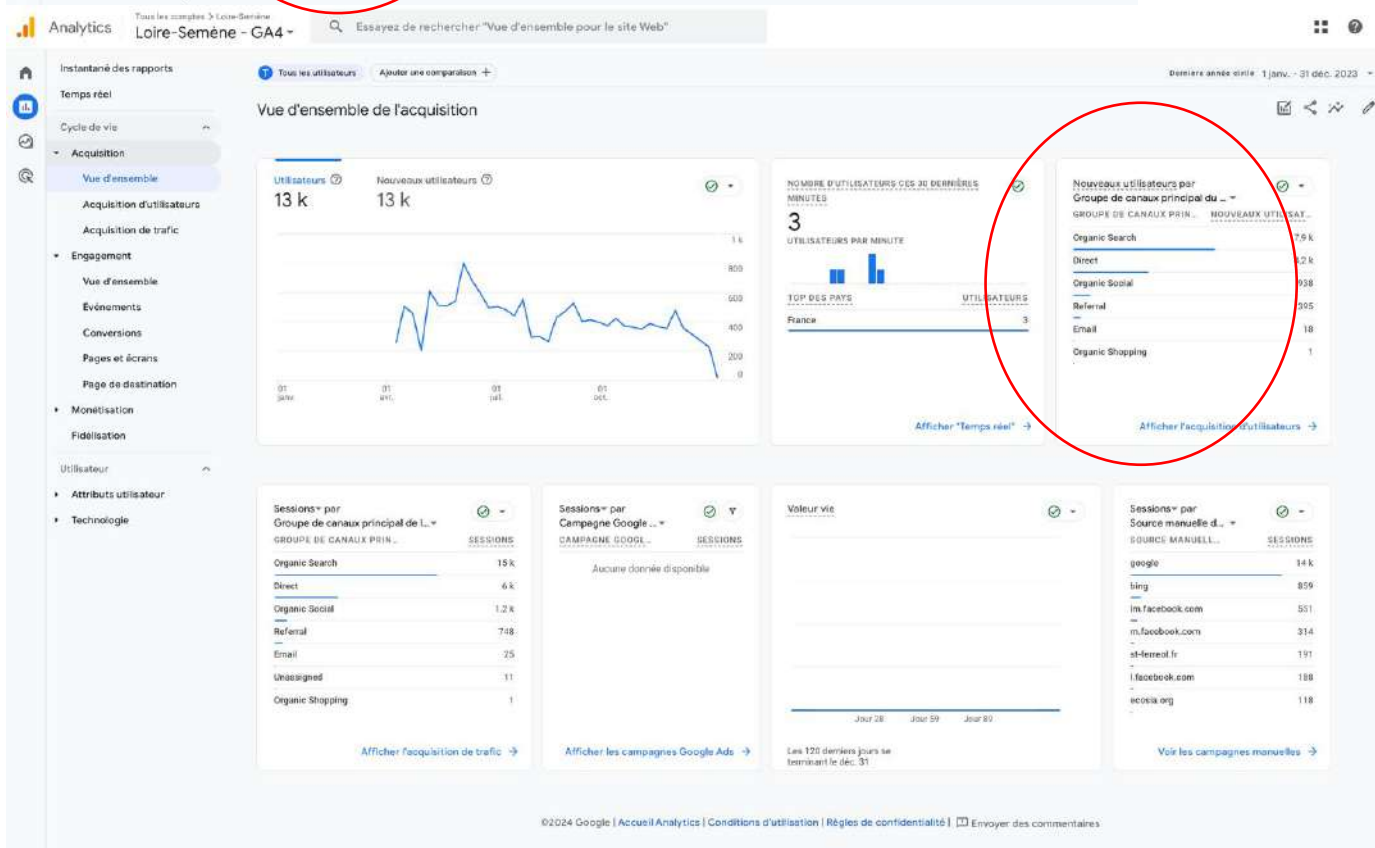
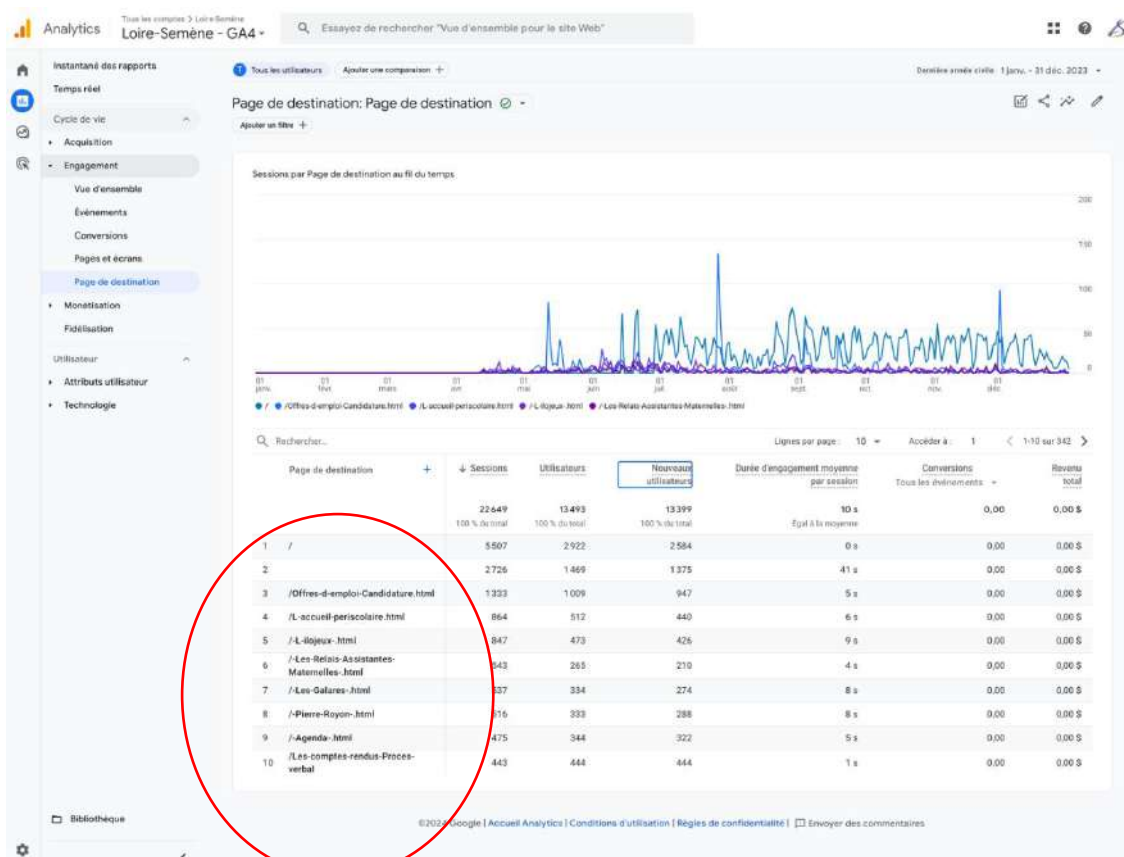

La page des offres d'emploi est la plus consultée. S'en suit ensuite l'accueil des périscolaire et les différents RPE et des centres de loisirs. Un accent sera donc à mettre sur les services Enfance-jeunesse. La majorité des visites passent par d'autres site via un système de bascule (notamment par les sites des

communes). La Communauté de Communes peut donc gagner en visite grâce à un meilleur référencement et des connexions plus visible sur les sites partenaires (portail familles, réseau des bibliothèques, sites des communes).

Une connexion via le moteur de recherche Google est majoritaire (avec 14K entrées), d'où l'importance d'un bon référencement et une bonne structure de site pour permettre de remonter au rang 1 dans les recherches.

ANCIEN VS NOUVEAU SITE DE L'OFFICE DU TOURISME



- **Nouveau site internet destination Gorges de la Loire en lien avec MDVR + SMAGL**

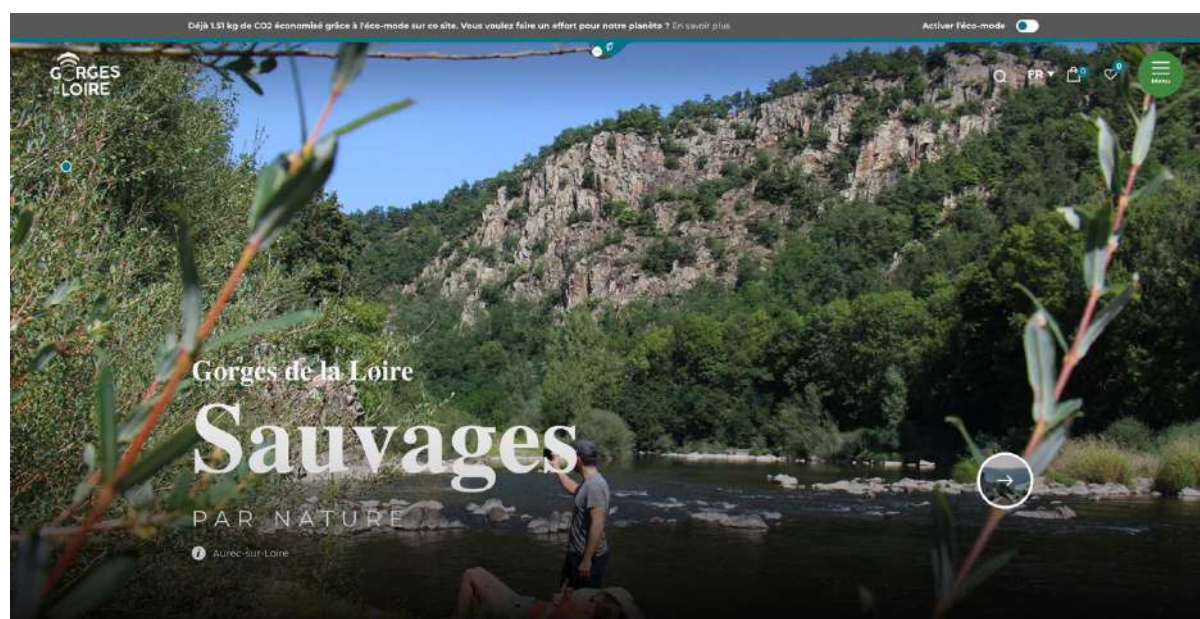

<https://www.gorgesdelaloire.fr/>

Les rubriques à retrouver sur le site :

- Découvrir
- Organiser
- Agenda
- Espace Groupes
- Blog

- Mais aussi : Découvrir la destination en vidéo / Accès aux brochures / Carte interactive / Contacter / Inscriptions à la Newsletter.

Actualisation et mises à jour

Le site internet de Loire Semène est mis à jour régulièrement.

Il permet aux habitants du territoire d'être tenu informés des projets et manifestations à venir et consulter les informations dont ils ont besoin.

Cette année un travail important va permettre à chaque service de se centrer sur les informations qu'il souhaite mettre en avant sur le site. La connexion est plus sécurisée depuis le piratage mais reste encore très sommaire, (nous devons activer les options de modifications en ouvrant les accès sur une plateforme, ce dernier se ferme automatiquement après un court laps de temps.)

Mises à jour :

Quotidienne : Agenda

Régulière : Organigramme / A la Une (Actualités) / En Bref

Mensuellement :

- RPE La Semène des Bambins / La vie au Relais (Planning du mois)
- Tites Z'Oreilles
- Application des conseillers numériques.

Bimensuelle :

- Mise en ligne du Compte-rendu du Conseil Communautaire
- Recueil des Actes Administratifs
- Programme Actions / Jeune
- Programme des mercredis / vacances

Trimestrielle :

- RPE La Semène des Bambins / La vie au Relais (L'Echo du Relais)

Semestrielle :

- RPE La Semène des Bambins / La vie au Relais (Documents utiles)
- Camps Hiver / Camps Été

Annuelle :

- Mise à jour complète des rubriques (Dates des fermetures annuelles / mises à jour de documents / tarifs etc.)
- Journées sécurité routière
- Mise en ligne du Bulletin Communautaire
- Saison culturelle + programmation événements
- Projet parentalité (+ mise à jour régulière)
- Rapport d'activité
- Budget

Changement de site internet

En 2023 la Communauté de Communes s'est lancée dans une refonte de son site en proposant d'associer l'ensemble des communes. La mise à jour du site internet est un véritable enjeu de communication puisqu'il représente souvent une vitrine sur le territoire. Les standards ayant changé depuis la création de l'ancien site, il devient urgent de le changer pour lui donner une ergonomie et un design plus moderne. Cela permettra aussi de faciliter l'accès à l'information pour les résidents.

Un cahier des charges technique a été réalisé et envoyé à différents prestataires. Au final c'est l'entreprise Studio n°3 qui a été retenue. L'entreprise s'occupera de la conception du site et de sa mise à jour.

Une mise en ligne est prévue en septembre 2024.

1) Réseaux sociaux

Avec plus de 40 millions d'utilisateurs en France, Facebook est le réseau social par excellence, mais représente un excellent moyen pour diffuser de l'information en temps réel et communiquer avec les habitants de notre territoire. 51% des utilisateurs français de Facebook sont des femmes. Si Facebook perd des parts de marché en France chez les moins de 18 ans, il continue à être utilisé chez les plus de 35 ans.

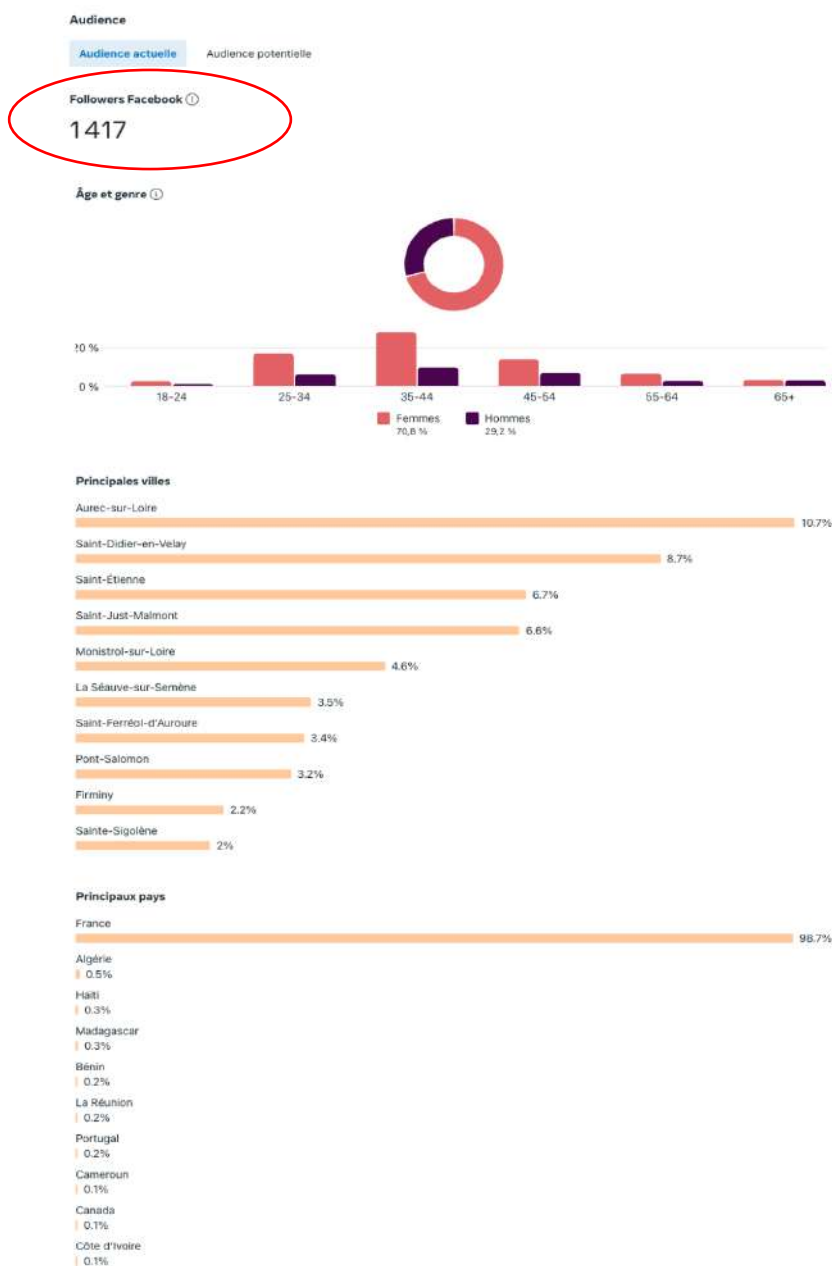

a) Page Facebook Communauté de Communes Loire Semène

Depuis le 14 janvier 2017, la page Facebook de la Communauté de Communes Loire Semène apporte quotidiennement des informations sur des thèmes variés : culture, l'enfance/jeunesse, économie, tourisme, environnement et toutes les autres compétences de la Communauté de Communes.

Reportages photos, liens de pages partenaires... sont autant de supports utilisés pour informer la population du territoire.

Cette année c'est 179 followers de plus la page facebook.

Le nombre total d'abonnés à la page Facebook est de 1417.

Statistiques des contenus Facebook

Tous les contenus

Publications et stories		Type de contenu mult...	Filtrer	Effacer	Rechercher par ID ou légende	Colonnes
Titre					Couverture	Mentions J'aime et réactions
[CARNAVAL 🎉] Ce matin les enfants et les assistant(e)s maternel(le)s du RPE, tous déguisés, ont défil...	Booster	753	Couverture	21	Réactions	
Retour sur la matinée organisée par le Relais Petite Enfance La Semène des Bambins mettre en valeur la pr...	Booster	2,3 K	Couverture	20	Réactions	
[PREPARATIFS - PROGRAMMES ETE] 🥳 Les équipes d'animation ce sont réunis ce samedi 13 Mai, afin d...	Booster	829	Couverture	20	Réactions	
[Challenge mobilité c'est aujourd'hui !] La Communauté de Communes Loire Semène a relevé le défi ajuou...	Booster	175	Couverture	19	Réactions	
[Retour sur la sortie Familiale du RPE 🎈] Mercredi, 140 participants dont 90 enfants de l'ensemble du terr...	Booster	596	Couverture	15	Réactions	
[Enfance - Tous dehors] @ Tous dehors !! Les enfants accompagnés de leurs assistants maternels profiten...	Booster	1,1 K	Couverture	15	Réactions	
[Action parentalité - Médiation équine] 🐾 * Dans le cadre des actions parentalité, des ateliers de médiat...	Booster	1,3 K	Couverture	14	Réactions	
L'évènement d'ouverture de la parentalité 2023 a eu lieu ce samedi 25 Mars. 227 personnes ont participé à...	Booster	835	Couverture	14	Réactions	
[Activités du Relais] 🧑‍👦 Les enfants et assistants maternels ont été accueilli par la caserne des pompier...	Booster	478	Couverture	12	Réactions	
[Crèche Croq'Malice 🐉] "Il n'y a pas de mauvais temps, il n'y a que de mauvais vêtements !" Les enfants o...	Booster	788	Couverture	12	Réactions	

Pour chaque publication, il y a possibilité de visualiser le nombre d'utilisateurs atteints / les interactions / les partages ...Cela permet de comprendre, cibler et d'ajuster la communication en fonction des résultats.

Les postes avec des photos comptabilisent le plus de réaction. À l'inverse ceux qui ont le plus de couverture sont les postes type : jeux concours, offre d'emploi ou conférence.

Tous les contenus

Titre	Couverture	Mentions J'aime et réactions
[Appel à candidatures - Parcelle Viabilisée _ Z.A. Les portes du Velay - Commune de Pont-Salomon] Pour... Communauté de Communes Loire Semène	4,2 K Couverture	3 Réactions
[OFFRE D'EMPLOI - La Communauté de Communes Loire Semène recrute !] - Remplacement gestionna... Communauté de Communes Loire Semène	3,8 K Couverture	1 Réactions
[Conférence sur la Pédagogie en plein air] Jeudi 11 mai à 20h à la salle du Cloutier à Saint-Ferréol-d'Au... Communauté de Communes Loire Semène	3 K Couverture	8 Réactions
[OFFRE D'EMPLOI - La Communauté de Communes Loire Semène recrute !] Nouvelle annonce : - Un(e)... Communauté de Communes Loire Semène	2,8 K Couverture	6 Réactions
[OFFRE D'EMPLOI - La Communauté de Communes Loire Semène recrute !] DES ANIMATEURS/TRICES ... Communauté de Communes Loire Semène	2,8 K Couverture	1 Réactions
Retour sur la matinée organisée par le Relais Petite Enfance La Semène des Bambins mettre en valeur la pr... Communauté de Communes Loire Semène	2,3 K Couverture	20 Réactions
[OFFRE D'EMPLOI - La Communauté de Communes Loire Semène recrute !] Nouvelles annonces - Offre : ... Communauté de Communes Loire Semène	1,8 K Couverture	1 Réactions
[Programme d'Avril à Juillet du projet Parentalité] Après une matinée de lancement inoubliable samedi ... Communauté de Communes Loire Semène	1,7 K Couverture	4 Réactions
[OFFRE D'EMPLOI - La Communauté de Communes Loire Semène recrute !] Nouvelles annonces - U... Communauté de Communes Loire Semène	1,7 K Couverture	2 Réactions
[Concours photo Loire Semène] À vos appareils, prêts, partez !!!! Le concours photo organisé sur... Communauté de Communes Loire Semène	1,7 K Couverture	2 Réactions

b) Page Facebook Loire Semène Tourisme

Afin d'attirer de nouveaux touristes, d'affirmer l'identité touristique du territoire, d'être le relais de l'information locale (activités, prestataires, événements d'envergures...), de moderniser l'offre en étant présent sur les réseaux sociaux et de se créer un réseau avec les professionnels du tourisme, une page Facebook « Loire Semène Tourisme » a été créée le 5 avril 2016.

1220 personnes fans au 31/12/2022. + 104 en 2023

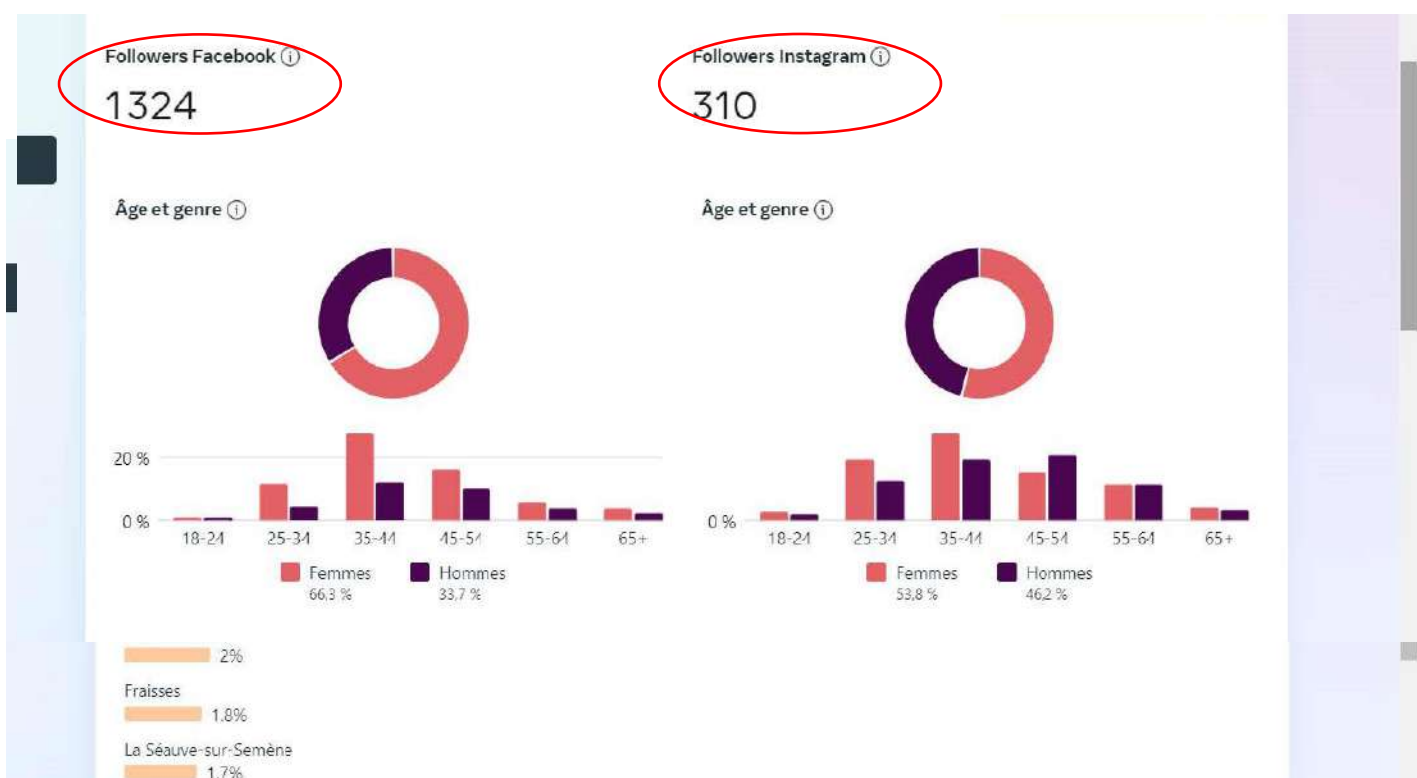

c) YouTube

La Communauté de Communes Loire Semène gère également la page YOUTUBE Loire Semène. Suite à la reprise des activités après COVID le compte ne sert de support que de manière ponctuelle pour promouvoir la communication des camps été et stocker des vidéos accessibles pour le grand public.

Relations Presse

Au quotidien, Loire Semène travaille en étroite collaboration avec les journalistes locaux mais également les correspondants de presse. Cela permet de les convier lors des événements phares de Loire Semène.

Une revue de presse numérique des journaux locaux est élaborée quotidiennement pour les agents de Loire Semène. Un classement par thème et par date permet de rechercher un article aisément. La consultation se fait par l'intermédiaire de la GED.

3/ Communication externe institutionnelle

1) Bulletin communautaire :

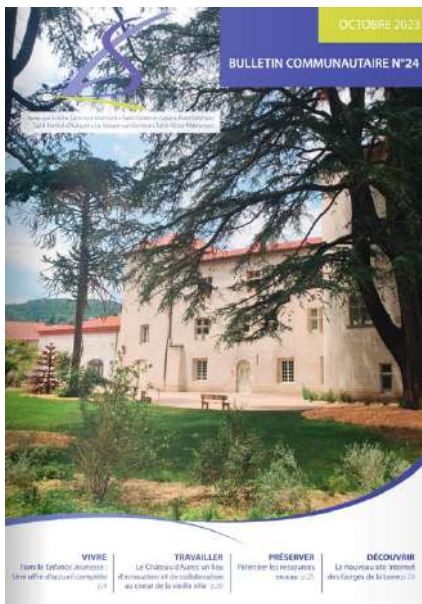

Le bulletin communautaire 2023 édité à 10 000 exemplaires / 32 pages.

Il a été entièrement conçu (rédaction des articles et conception graphique) par la Communauté de Communes Loire Semène. L'impression a été confiée à l'imprimerie « Déposé par Eole » de Grazac. Cette année le design a été retravaillé et donne un résultat moderne et épuré tout en garantissant des contenus de qualité rédigés par les services.

La distribution en boîtes aux lettres a été effectuée par l'association d'insertion, « Coup de Pouce à l'emploi » de Sainte-Sigolène. La distribution a eu lieu en octobre.

TRAVAILLER

RENCONTRE AVEC AMCA, LES NOUVEAUX ARRIVANTS DE LA ZA PORTES DU VELAY



AMCA EST UNE ENTREPRISE CRÉÉE EN 2019 PAR DEUX AMIS D'ENFANCE, BILLY CORNU ET GUILLAUME MÜLLER. C'EST EUX QUI ONT REMPORTÉ L'APPEL À CANDIDATURE LANCÉ PAR LA COMMUNAUTÉ DE COMMUNES, POUR UNE PARCELLE AÉRIÉE DE 195 M² DANS LA ZONE D'ACTIVITÉ DES PORTES DU VELAY, SUR LA COMMUNE DE PONT-SALOMON.

POUVEZ-VOUS VOUS PRÉSENTER ?

Billy : Je suis Billy Cornu, Avocat et maître de métier. Depuis gamin, j'ai aimé la soudure, bricoler avec mon père qui était agent de maintenance. J'ai fait mon apprentissage en charbonnière avec Compagnon du devoir à Le Talandrier. Une formation très intéressante, rigoureuse dans la pratique mais aussi dans les cours, avec un vrai cadre. Après mon CAP, j'ai travaillé dans diverses entreprises, en Corse ou à Marseille notamment, pour finir par revenir à Avricourt.

Guillaume : Je suis Guillaume Müller, j'ai un diplôme d'ingénieur mécanique. J'ai passé mon stage à l'ENSE, une école d'ingénieur à Saint-Etienne. Une formation qui m'a donné une polyvalence énorme, je ne suis spécialiste en rien, mais par contre j'ai des bases dans de nombreux domaines. Dans cette formation, nous étiez pour nous mettre en condition dans un monde projet, avec l'accent mis sur le travail de groupe. C'était vraiment intéressant et ce que j'ai retenu aujourd'hui. J'ai travaillé pendant 6 ans chez PROVELIS à Saint-Jean-Bonnefonds, une entreprise dans laquelle j'ai fait mon apprentissage avant d'y être embauché. J'étais responsable de production là-bas et je gérais une trentaine de personnes.

COMMENT VOUS ÊTES-VOUS DÉCIDÉS À VOUS LANCER ?

Billy : À la base, je me suis lancé tout seul. Je me suis mis en auto-entrepreneur en 2019. Un jour, je me suis posé devant ce local de 400 m² à Avricourt, j'ai vu qu'il était à la location. J'ai appelé directement et je l'ai loué, je

ne me suis pas posé de questions.

GUILLAUME :

C'est sûr qu'il ne s'est pas posé de questions et ça final heureusement. Car avec ce côté impulsif, jamais ça s'avèrait être possible de faire ce que j'ai fait aujourd'hui. Mais, je l'ai rejoint en 2020. Ce qui fait aussi naturellement, Billy est très bon dans son domaine mais moins dans la gestion, la partie commerciale et c'est comme ça que notre complémentarité est née. Et de fil en aiguille, on s'est associés à 50/50.

PRÉSENTEZ-NOUS ALORS AMCA !

Guillaume : Nous avons plusieurs domaines d'activités. Le particulier, pour tout ce qui est outillage ou garde-corps spécifiques avec des degrés particuliers. Ensuite, nous travaillons avec des entreprises du coin comme APPLI-TEC ou SERMACO. Et enfin, les marchés public ou privés que nous réalisons en sous-traitance pour des entreprises généralistes comme BALDIN CHATEAUMÉLIF qui nous accorde leur confiance en nous fournissant les lots de maillerie et serrurerie. Récemment, nous avons réalisé d'importantes ouvrages comme la serrurerie de l'extension du terminal 1 de l'aéroport de Saint-Exupéry sur lieu de commissariat de police rue de l'Alma à Saint-Etienne.

Billy : Globalement, nous aimons avoir des différents types de clients car cela nous permet de faire naturellement des choses différentes.

POURQUOI CHERCHEZ-VOUS DU TERRAIN ?

Guillaume : Aujourd'hui, nous sommes locataires de ce local de 360 m², qui est vieillissant et trop petit. L'espace bureau est insuffisant, les sanitaires sont vétustes, on n'a même pas de douche. Le point négatif est matériel, nous n'avons pas la place pour stocker et si nous voulions une machine en plus, nous ne pourrions pas la placer. En plus, notre atelier est attaché à une maison d'habitation qui est louée. Alors forcément, c'est compliqué car nous faisons du bruit les

le matin, votre même parfois le week-end quand nous avons des chantiers à terminer. Il faut vraiment que ça change, car pour nous comme pour vous, ce n'est pas tenable.

Et puis un bâtiment neuf, construit selon vos envies et correspondant totalement à vos besoins, c'est ce qu'il nous manque pour continuer à évoluer. Cela permettrait en plus d'avoir une meilleure image et donc de faciliter les recrutements. Le bâtiment est aussi le reflet de l'entreprise.

COMMENT CETTE PARCELLE VA-T-ELLE VOUS AIDER À VOUS DÉVELOPPER ?

Billy : Cette parcelle sur la Zone Portes du Velay est très bien située, juste à côté de la RN68 et assez proche de notre partenaire APPLI-TEC, avec qui nous travaillons très régulièrement. Elle va nous permettre de construire notre bâtiment, avec un atelier de 500 m² et un espace bureau adéquat de ce nom.
Guillaume : À court terme, nous aimerions embaucher deux personnes et à plus long terme, en fonction du développement, nous pourrions rapidement être une dizaine. Nous voulons créer une entreprise à taille humaine afin de conserver nos valeurs.

UN MOT POUR LA FIN ?

Guillaume : Nous voulons remercier les élus de la communauté de communes de nous avoir sélectionnés pour cette parcelle. Elle va vraiment nous aider à nous développer. Ce n'est pas forcément évident de choisir une petite entreprise dirigée par deux jeunes. Et pourtant, ils nous font confiance et croient en notre projet, en notre entreprise. C'est un honneur et une fierté.

Billy : Effectivement, cela montre aussi l'importance qu'ils portent aux petites entreprises artisanales qui ne cherchent pas forcément beaucoup de terrain, mais qui ont des projets. Donc, merci.



1) Calaméo :

Utilisé depuis Octobre 2021, Calaméo est un service en ligne qui permet la conversion gratuite de documents papier en publications numériques. Il permet une consultation interactive des programmes des Centres de loisirs / Livret culturel C'est un outil qui permet également de recenser le nombre de consultation.

Actuellement 158 publications sont disponibles sur le dossier de la Communauté de Communes.

Avec un total de plus de 47,4K vues, c'est un outil privilégié

TRAVAILLER



LA COMMUNAUTÉ DE COMMUNES AU SERVICE DES ENTREPRISES ET DE LEURS PROJETS

PORTEURS DE PROJET, ENTREPRENEURS, CHEFS D'ENTREPRISE, ARTISANS OU TOUT ÇA À LA FOIS, LA COMMUNAUTÉ DE COMMUNES PEUT VOUS ACCOMPAGNER DANS VOS PROJETS.

Dans sa volonté de développer son attractivité économique, la Communauté de Communes Loire Semène (CCLS) s'engage dans le co-financement de subventions départementales, régionales et européennes. Que vous soyez entrepreneur dans le domaine numérique, artisan, commerçant en centre-ville ou industriel, des aides sont disponibles pour contribuer à la réalisation de vos projets.

Grâce à la volonté de ses élus, la Communauté de Communes a établi plusieurs conventions visant à soutenir les porteurs de projet. Chaque aide est conditionnée à un cofinancement via ce fonds. Parmi celles-ci, vous pouvez retrouver :

- L' Aide à l'immobilier d'entreprise : Une initiative proposée par le département de la Haute-Loire pour soutenir tous les projets de construction, d'extension ou de réhabilitation de bâtiments de plus de 250 m² et cofinancée par la Communauté de Communes Loire Semène.

- Les aides régionales telles que le programme « Financer mon investissement commerce et artisanat ». Une aide pour toutes les petites entreprises de moins de 50 salariés, en cofinancement par la CCLS également.

- Les aides LEADER, qui prévoient, dans le courant de l'automne, des enveloppes budgétaires pour des projets touristiques, de transition énergétique pour les entreprises, ainsi que

pour les collectivités s'engageant dans des projets de développement des centres-villes.

La communauté de communes grâce à ce fonds d'intervention peut créer un effet de levier pour les porteurs de projet en leur permettant de débloquer des aides importantes.

Soutenir les entreprises de tous ces secteurs permet de maintenir et de développer une activité économique florissante et un bassin d'emplois dynamique sur notre territoire. Ainsi, nous réduisons les déplacements pendulaires vers les bassins stéphanois ou ponot et redonnons un nouvel élan à nos commerces de centre-ville.

VOUS AVEZ UN PROJET EN TÊTE ?

Contactez le service Développement Économique au :

04 71 75 69 50

mpastace@loire-semene.fr

LOCALISATION DE LOCAUX

- Bureaux Saint-Jean-Malmont / ZA Font du loup.
- Locaux industriels ou artisanaux / Rapièrerie du Viaduc de Pont-Salomon

Statistiques globales pour Communauté de Communes

Membre depuis December 30, 2021



La consultation via smartphones est la plus utilisée avec 84,8% d'utilisation.

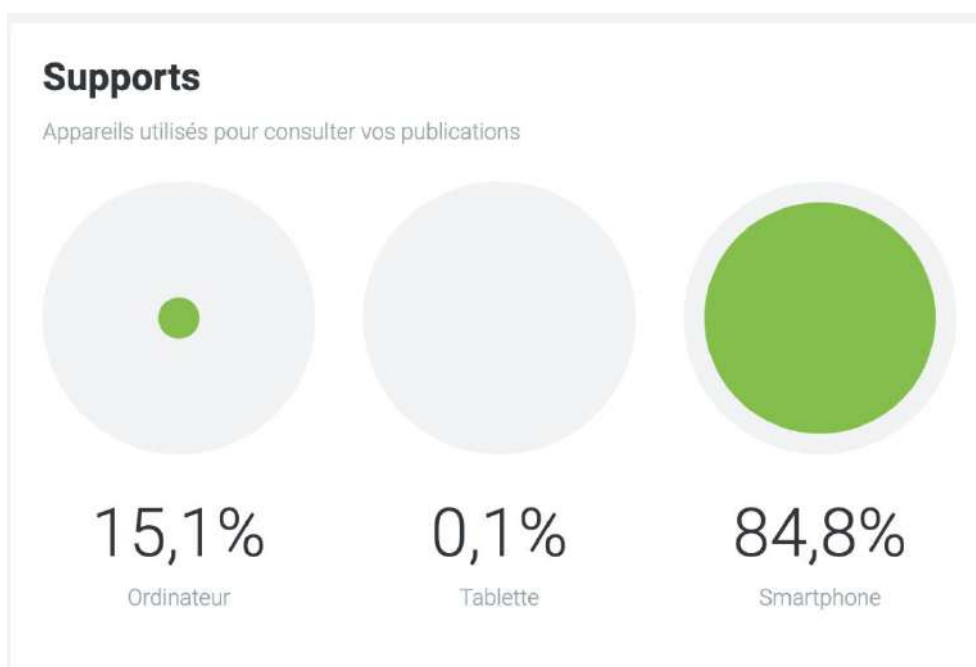

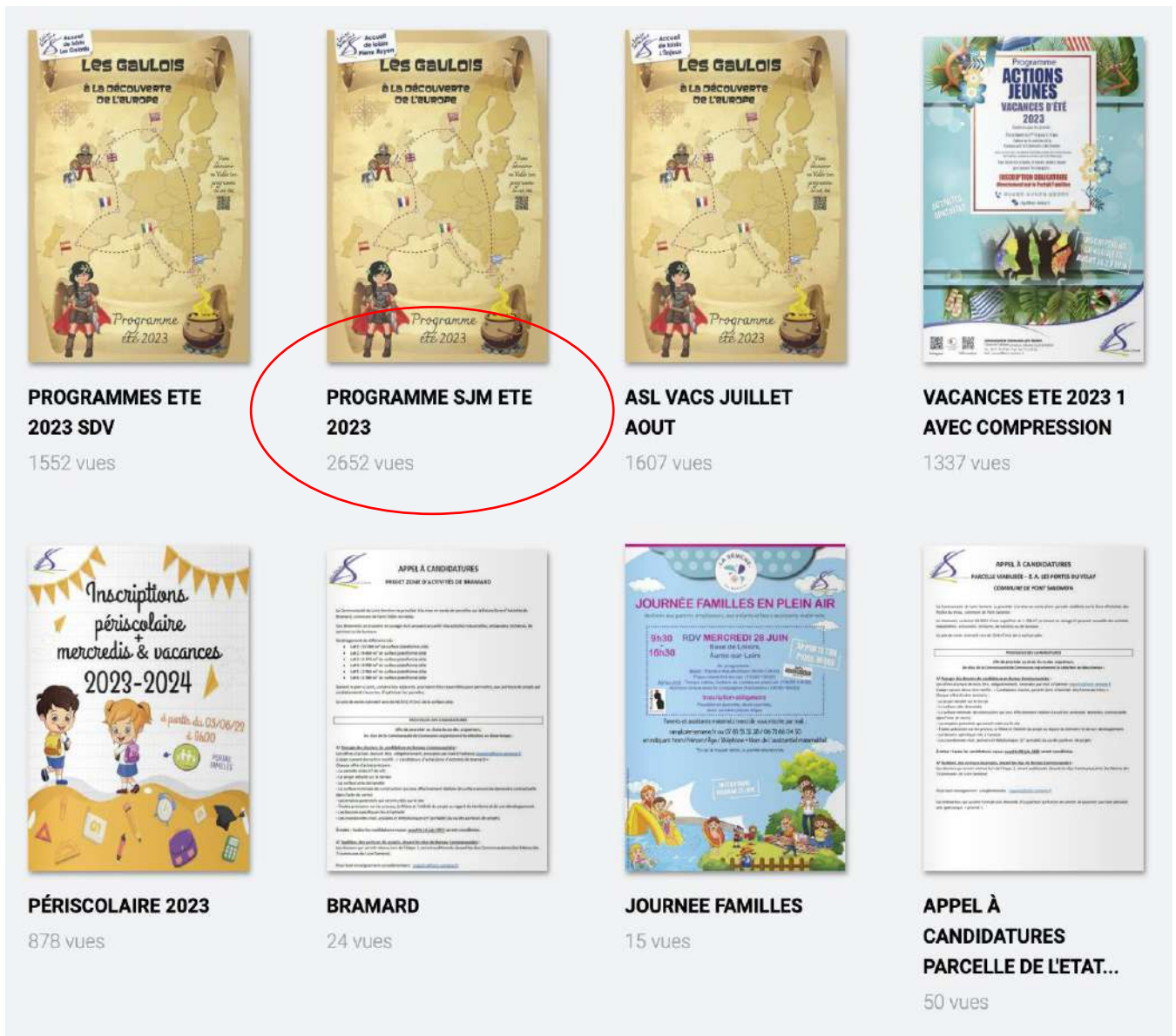

Un lien calaméo pour transmettre des programmes présente un avantage considérable :

- Permet de ne pas alourdir le mail avec une pièce jointe
- Comptabilisation du nombre de consultations
- Liseuse agréable permettant de feuilleter le programme

À noter, le programme d'été des Accueils de Loisirs est plébiscité avec plus de 1000 vues / programmes. Pour Aurec-sur-Loire on peut noter 2652 vues sur un seul programme.

4/ Communication interne

1) Journal interne :



Afin de mieux communiquer auprès de ses élus et du personnel, le service Communication de Loire Semène réalise un journal interne « Les News de la Semène ». Ce journal est édité pour chaque Conseil Communautaire et transmis par mail permet de retranscrire les activités de la Communauté de Communes. En 2023, 7 numéros des « News de la Semène » ont été réalisés.

2) Newsletter :



Une newsletter appelée « Com Com Infos » est envoyée à l'ensemble des agents de Loire Semène de manière trimestrielle.

Cette année il n'y a pas eu de Newsletter,

3) SendinBlue :

Adhésion à Sendinblue. C'est une solution marketing complète pour communiquer en mailing avec divers adhérents (accueils de loisirs, médiathèques, culture, Com Com infos,

Évènements...)

Remplace Mailkitchen. 10 000 mails peuvent être envoyés par mois.

En 2022 Total d'envois 18 et Total destinataires : 18 223

En 2023 : Total d'envois 30 et Total destinataires : 29 225

Sendinblue est une solution marketing que chaque service peut utiliser librement avec les mêmes accès.

Statistiques

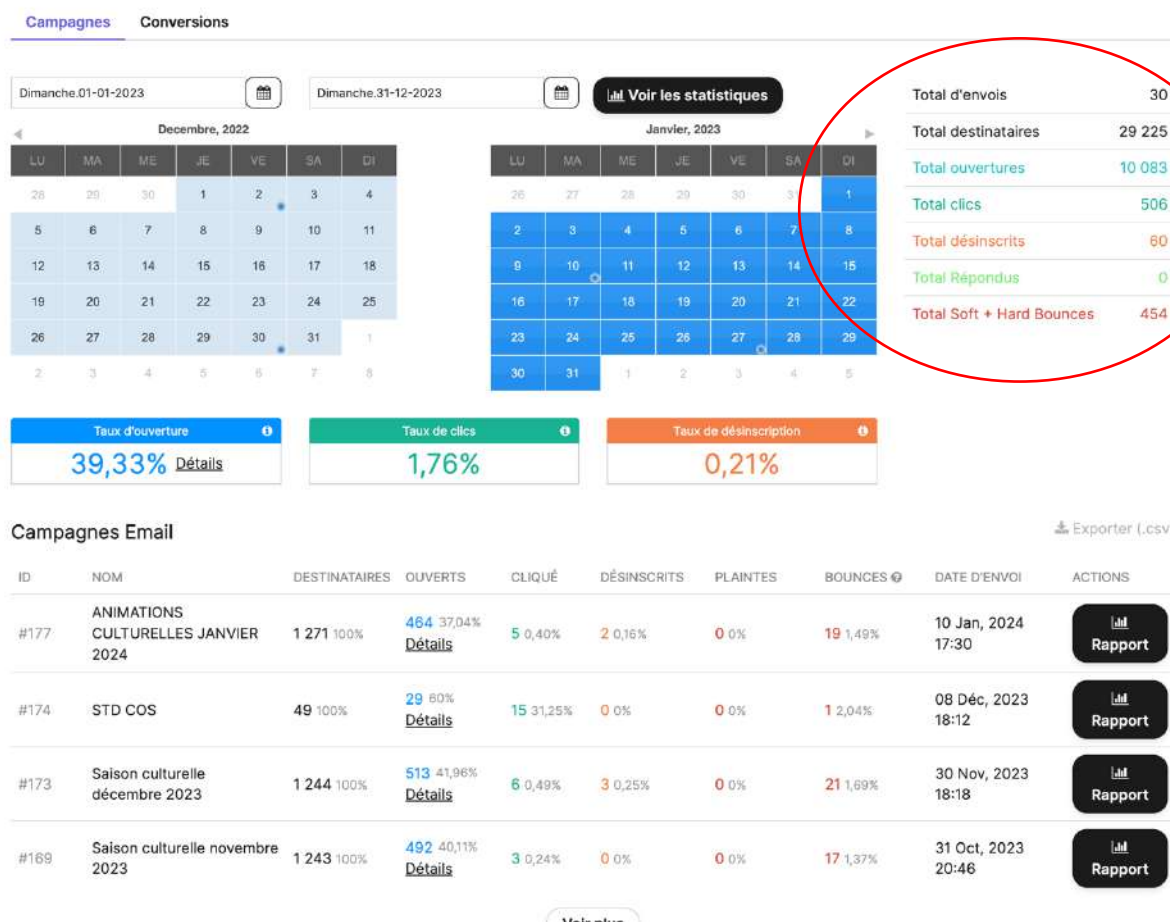

4) Créations graphiques :

Afin de garantir une cohérence et une homogénéité dans ses productions graphiques, le service communication met en page les documents des différents services de Loire Semène. Certains documents sont mis en page et sont entièrement conçus.

Communication interne	ComCom Info	Bimensuel	Mailing
	Trombinoscope agents	10 Mises à jour mensuelles (à chaque changement de personnel permanent)	Consultable sur Serveur Siège
	Organigramme	18 (Mises à jour à chaque changement de personnel)	Consultable sur Serveur Siège
Communication institutionnelle	Bulletin communautaire	1	Format A4 32 pages Impression en externe
	News de la Semène	7	Format A4 4 pages
Relation presse	Communiqués de presse	7	Envoi par mail
	Dossier de presse	7	Dossier papiers 4 pages + fichiers .pdf interactif
RPE	Agendas des nounous	1	Format A4 et A5 48 pages
	Agendas des parents	1	Format A5 20 pages
	Affiche RPE	8	Format A4
	Guide du relais	Modifications	Format A5 12 pages
	ROLL UP	Mise en avant des ASS.MAT	
	Affiche Noël	1	
	PROGRAMME	1 mars à juillet + sept. à dec.	
Services à la population Coordination	Espace de Vie Sociale	1 livret CLAS Présentation de L'EVS Divers programmes comme ateliers / conférence (x5)	
	Dépliant procédure de demandes d'accueil en crèches	Modifications	
	MAJ des règlements		
PROJET PARENTALITE	Dépliant	2	
	Affiche lancement projet	1	
	Affiches individuelles	Par évènement	Mailing / RS
CENTRE DE LOISIRS	Programme mercredis	9	Impression externalisée
	Programme vacances	12	Impression externalisée
	facebook	Communication / périodes	
	Tuto gabarits	2 + Vidéo	
CAMPS HIVER	Affiche Camps Hiver	1	
	Dépliant Camps Hiver	1	

	Bandeau Camps Hiver site + Facebook	2	
CAMPS ETE	Affiche Camps Été	1	
	Dépliant camps Été	1	
	Bandeau Camps Eté site + Facebook	2	
Culture / Saison culturelle	Brochure saison culturelle	2 livrets JANVIER- JUIN = 48 pages sept à décembre = 32 pages	Format 140x140 Impression en externe
	Visuel Territoire	1	
	Affiches évènements	60	Format A3 et A4 Flyers
	Affiche saison	1	Format A3
	Facebook	Poste de rappel évènement semaine suivante / le Samedi	Retroplanning
Culture / Tites Z'Oreilles	Affiche globale	1 Noël des TZO	Format A3 Flyers
	Affiche TZO par mois	12 + TZE	Format A3 et A4 Flyers
Réseau des Médiathèques			
	Affiche réseau	1	
	Guide du lecteur	1	Format A5 8 pages
	Marque-page	Modifications	Impression externalisée
	Papier entête (Global / par point lecture)	8	
	Affiche Horaires	Modifications	
CISPD / ACTIONS JEUNES	Affiche Journées sécurité routière	2	
	Programme Actions jeune	5	Format A6 / A5 4 pages
	Affiche évènements spécifiques	5	A4
Tourisme / OT	GDL	Affiches	
	Livret FRESQUES ASL	Street ART	24 pages
Services techniques	Parution presse appels d'offres	3	
Conseillers Numériques	Affiches ateliers	2	Format A4
	Dépliants de présentation	1	
Musica'ls	Affiche	7	

5) Évènementiel:

- Challenge mobilité
- Journée institutionnelle

6) Photothèque :

La Communauté de Communes Loire Semène dispose d'une photothèque qu'elle gère au quotidien (alimentation, organisation...).

DES VISUELS :



Secteur Street-Art



LES COLBRIS PAR DAN 23 (2019)
La Teinturerie (Route de Nuroil)

Dan 23 est un artiste peintre originaire de Strasbourg. Street-artiste engagé en faveur de l'environnement, il débute en réalisant des portraits de musiciens à l'aquarelle. Son coup de pinceau et de bombes l'amène sur les scènes de concerts et festivals à travers le monde !



PAR MISTER PEE (2019)
La Teinturerie (Route de Nuroil)

Baigné dès son plus jeune âge dans le monde de l'image avec un père photographe, Mister Pee fait ses premiers murs sur les terrains vagues de son quartier en banlieue parisienne. Son univers loufoque interroge les sentiments et les humeurs de la condition humaine.



PORTRAITS DÉSTRUCTURÉS PAR FOREZ COLORS (2019)
La Teinturerie (Route de Nuroil)

Forez Colors est une association montbrisonnaise (Loire) née de la volonté de plusieurs artistes locaux de se regrouper en collectif pour organiser et promouvoir des événements artistiques avec un panel d'activités large. Amer, l'un des membres, est originaire d'Aurec-sur-Loire !



PAR IFOLAPÉ (2021)
La Teinturerie (Route de Nuroil)

Ifolapé est un street-artiste originaire de Grenoble. Il possède un univers bien développé, touchant, déchirant et criant de sens... Son style coloré se distingue des autres par ses portraits agrémentés de couleurs.



PAR SÈMA LAO (2021)
La Teinturerie (Route de Nuroil)

Artiste peintre en provenance de Limoges, Séma Lao expérimente depuis son enfance diverses techniques telles que l'acrylique, le pastel sec et gras, l'huile et le dessin numérique. Grâce à des rencontres dans le milieu du hip-hop et du graffiti, elle a fait du mur son terrain de jeu.



TENDRESSE PAR DOUDOU STYLE (2021)
La Teinturerie (Route de Nuroil)

Artiste aux multiples compétences et à l'énergie renouvelable, Dou dou Style propose un large choix de créations : portraits, décorations d'ambiance, graffitis, trompe-l'œil et performances live. L'artiste martiniquaise ne cesse de surprendre par ces styles : réaliste, BD et onirique.



PETIT PÊCHEUR PAR DEGE (2021)
Parking de la base de loisirs (route de Nuroil)

Originaire d'Aiguille, Dege est passionné d'art et plus particulièrement de peinture à la bombe depuis son plus jeune âge. Entrepreneur plâtrier-peintre et décorateur dans la vie de tous les jours, le jeune artiste ponctue son chemin à travers la France.



PRENONS DE LA HAUTEUR PAR DAN 23 (2021)
Parking de la base de loisirs (route de Nuroil)

Dan 23 est un artiste peintre originaire de Strasbourg. Street-artiste engagé en faveur de l'environnement, il débute en réalisant des portraits de musiciens à l'aquarelle. Son coup de pinceau et de bombes l'amène sur les scènes de concerts et festivals à travers le monde !

Chers parents,

Les relations parents-enfants sont au centre des préoccupations de la Communauté de Communes Loire Semène. Depuis plusieurs années, partenaires institutionnels (CAF, MSA, Département), acteurs de la petite enfance, de l'enfance, de la jeunesse et de la culture du territoire partagent la volonté de développer des actions parentales à visée préventive, accessibles à tous les parents. C'est tout un réseau d'acteurs locaux publics et associatifs qui participe à l'accueil des familles sur le territoire. Au delà de l'accueil de vos enfants, la volonté de la collectivité est de favoriser des espaces pour construire et affirmer un lien fondamental entre les familles de Loire Semène.

Frédéric GIRODET,
Président de Loire Semène

RÉSEAU SERVICE À LA POPULATION



MJC
Aurec-sur-Loire
04 77 35 41 59
accueil@mjc-aurec.fr

Réseau Lecture publique
Loire Semène
04 71 75 69 50
accueil@loiresemene.fr

Conseillers numériques
Loire Semène
07 60 35 13 84
conseillersnumeriques@loire-semene.fr

Relais Petite Enfance
La Semène des Bambins
St-Dolier-en-Velay, St-Just-Malmont, La-Séauve-sur-Semène, St-Victor-Malescour, Port-Salomon, Aurec-sur-Loire, St-Ferréol-d'Auroure
07 83 55 32 28
ram@loire-semene.fr

CISPD
Loire Semène
(Equipe mobile jeunesse)
06 61 94 27 36
cisped@loire-semene.fr

Crèche Les Enfants
St-Just-Malmont
04 77 35 91 46
crechelesenfants@orange.fr

Crèche Les Matrus
St-Dolier-en-Velay
04 71 66 24 17
lesmatrus@loire-semene.fr

Crèche Les Lutins
Aurec-sur-Loire
04 77 35 23 38
leslutins-aurec@orange.fr

Crèche Croq Malice
St-Ferréol-d'Auroure
04 77 35 86 06
croqmalice@loire-semene.fr

Accueil de loisirs
Les Galanès
St-Dolier-en-Velay
04 71 61 27 46
lesgalanes@loire-semene.fr

Accueil de loisirs
Jeunesse et Loisirs
Port-Salomon
09 72 90 32 68
jeunesse.loisirs.pontsalomon@wanadoo.fr

Accueil de loisirs
L'Illojeux
Aurec-sur-Loire
04 77 92 79 65
acmaurec@loire-semene.fr

Espace de Vie Sociale
Pierre Royon
St-Just-Malmont
04 77 35 60 16
pietroyon@loire-semene.fr

Nos partenaires :

Communauté de Communes Loire Semène
1 place de l'abbaye
43140 LA-SÉAUVÉ-SUR-SEMÈNE
Tél : 04 71 75 69 50 - Fax : 04 71 61 05 36
Mail : accueil@loire-semene.fr



PROGRAMME DE SEPTEMBRE À NOVEMBRE 2023

Inscriptions et renseignements :
ram@loire-semene.fr
06 71 66 04 50

En famille, simplement et naturellement

Ateliers, conférences, soirées théâtre ...
PARENTS / BEBES-ENFANTS-ADOS



Tous les événements sont GRATUITS

Nos partenaires :

Communauté de Communes Loire Semène
1 place de l'abbaye 43140 LA-SÉAUVÉ-SUR-SEMÈNE
Tél : 04 71 75 69 50 - Fax : 04 71 61 05 36
Mail : accueil@loire-semene.fr

Concours photo

Thématique "Mon territoire" Nature, activités, portraits, paysages

Chasseurs d'images, à vos appareils photo pour les plus beaux clichés du Territoire Loire Semène !

Jusqu'au 1 Septembre, la Communauté de Communes Loire Semène organise son concours photo. Ouvert à toutes et tous, petits et grands, n'hésitez pas à partager vos « lieux et expériences insolites à travers le territoire ».

Vous aimez les grands espaces naturels, vous connaissez les plus beaux recoins ? Et saisir leur beauté l'instant d'un cliché, au détour de vos promenades, randonnées ou sorties sportives ? Alors, préparez vos appareils photo !

Ce concours aura pour but de faire connaître et valoriser la richesse des paysages qui nous entourent, ainsi que leur dimension patrimoniale.

Pour y participer, il vous suffit de transmettre vos plus belles photos accompagnées du lieu de la photographie et de votre nom à l'adresse suivante : communication@loire-semene.fr.

Après la clôture du concours fixée au 1 septembre, vous pourrez retrouver régulièrement vos clichés sur notre page facebook @CommunautédeCommunesLoireSemène

Quelques clichés auront la chance de figurer dans le prochain bulletin communautaire à paraître en octobre.

jusqu'au 01/09/23



Loire Semène Accueil de loisirs Pierre Royon

LES GAULOIS

à LA DÉCOUVERTE DE L'EUROPE

Viens découvrir en Vidéo-ton programme de cet été



Programme été 2023



6-8 ans

Du 10 au 12 juillet 2023

4 nuits à 81€ (2 pers / 2 nuits)



« Robin des Bois »

6-8 ans

Du 19 au 21 juillet 2023

4 nuits à 81€ (2 pers / 2 nuits)



« Jeux et Découverte »

CENTRE DE VACANCES CHARLES MARCHISIO | LE CHAMBRON | 41300 VILLEFRANCHE

GITE DES GORGES DE LA LOIRE « LES RIVES D'AUREC » | AUREC-SUR-LOIRE (43)

• TIR À L'ARC
• SARBACANE / BIATHLON
• RANDO-NOCTURNE
« DES HISTOIRES AUX ÉTOILES »

Modalités du séjour

Conditions requises pour l'inscription au séjour :
 - Pour les enfants de 6 à 8 ans rés entre 15/07/2024 et 10/02/2017
 - 24 places disponibles

Tarifs (selon Quartier Familial)

	Nuit (partant)	Soirée (retour)
Loire Semène	de 37 à 39 €	de 40 à 42 €
Mont-Cornillon	de 39 à 41 €	de 42 à 44 €
Lez-Éclaire	de 40 à 42 €	de 43 à 45 €

Renseignements
 Anthony DÉS-SANTOS au 06 61 94 24 84
ads-desantos@loire-semene.fr

Plus encore votre enfant, rendez-vous sur le Parc Familial Loire Semène. Plus d'informations sur les inscriptions page 11

ATTENTION - le jour du départ, les enfants doivent prévoir, dans un petit sac isotherme, un petit déjeuner et un goûter.

4 - CAMPUS ESTÉ 2023

• AQUAPARC
• KART À PÉDALES
• VISITE DU CHÂTEAU D'AUREC

Modalités du séjour

Conditions requises pour l'inscription au séjour :
 - Pour les enfants de 6 à 8 ans rés entre 15/07/2024 et 10/02/2017
 - 24 places disponibles

Tarifs (selon Quartier Familial)

	Soirée (partant)	Soirée (retour)
Loire Semène	de 37 à 39 €	de 40 à 42 €
Mont-Cornillon	de 39 à 41 €	de 42 à 44 €
Lez-Éclaire	de 40 à 42 €	de 43 à 45 €

Renseignements
 Jennifer CALCIANI au 06 61 94 24 73
jcalci@loire-semene.fr

Plus encore votre enfant, rendez-vous sur le Parc Familial Loire Semène. Plus d'informations sur les inscriptions page 11

ATTENTION - le jour du départ, les enfants doivent prévoir, dans un petit sac isotherme, un petit déjeuner et un goûter.

CAMPUS ESTÉ 2023 - 5

Communauté de Communes Loire Semène
1 place de l'abbaye 43140 La-Séauve-Sur-Semène

Tél : 04 71 75 69 50 - Fax : 04 71 61 05 36
accueil@loire-semene.fr
www.loire-semene.fr



Mairie de Saint-Just-Malmont
Place Marie-Louise Deguillaume 43240 Saint-Just-Malmont

Tél : 04 77 35 01 40 - Fax : 04 77 35 92 34
mairie@saintjustmalmont.fr
www.saintjustmalmont.fr



COMMANDES PUBLIQUES



DEPENSES D'INVESTISSEMENTS BUDGET GENERAL

Tiers	Nature	Montant
Aménagement des Berges de la Semène		
SARL CESAME ETUDE ET CONSEIL	Réalisation spot pleine nature abords Semène	4 230.00 €
Aire d'activité de pleine nature - St Didier-en-Velay		
SIC INFRA	Etude géotechnique	4 308.00 €
SAS OSMOSE PAYSAGE	MO Réalisation Spot pleine nature - Espace Ré95gis Vidal SDV	4090.88 €
Contrat Territorial Loire et Affluents Vellaves		
EPAGE LOIRE LIGNON	Restauration de la morphologie et amélioration qualité habitats masses d'eau	49 174.18 €
Parc Paysager Sambalou - Phase 2 - St Just Malmont		
SARL CESAME ETUDE ET CONSEIL	MO pour renaturation cours d'eau le Sambalou et son projet touristique	6 000.00 €
Musée de la Faulx - Pont Salomon		
Agence ALPES CONTROLES COORDINATION SECURITE	Mission SPS -Contrôle technique réhabilitation musée de la faulx PS	5 070.16 €
AVP ECONOMIE	Maitrise d'œuvre pour la réhabilitation du musée de la faulx	2 761.26 €
FARGETTE DAVID ATELIER SELARL	Maitrise d'œuvre pour la réhabilitation du musée de la faulx	1 919.53 €
MAGAUD Thierry - Architecte DPLG	Maitrise d'œuvre pour la réhabilitation du musée de la faulx	891.22 €
SARL AVP INGENIERIE - BET FLUIDES	Maitrise d'œuvre pour la réhabilitation du musée de la faulx	1 922,37 €
SARL ROCHARD & ASSOCIES - BET STRUCTURE	Maitrise d'œuvre pour la réhabilitation du musée de la faulx	891.22 €
ID'VIA	Abords aménagements extérieurs	28 555.73 €
MONTCHALIN	Gros œuvre maçonnerie	28 370.70 €
ODTP	Imperméabilisation – Bassin extérieur	72 256.42 €
CHARREYRON	Serrurerie	48 757.75 €
COURBY	Menuiseries bois intérieures et extérieures	45 531.24 €
GOUNON	Plâtreries peintures	33 008.88 €

FRAISSE & FILS	Electricité	84 469.74 €
SELARL HUIS 43	PV de constat - Musée de la Faulx PS	129.20 €
Voiries et Acquisition de matériel technique		
SICC VDR	MO Programme Voirie 2023	3 211,50 €
BROC	Travaux programme voirie d'intérêt intercommunal 2023	71 791.24 €
AXIMUM	TX programme voirie d'intérêt intercommunal 2023 Marquage routier	5 000,00 €
PERENNISSE	Diagnostic amiante /HAP Voirie 2023	3 393.60 €
SAS SICC VRD	MAITRISE D'OEUVRE VIC COMPLEMENTAIRE 2020 + MO Prog voirie communautaire 2022	6 376,03 €
Bâtiments Communautaires		
AD3E CONSEIL	Réalisation d'un diagnostic énergétique du patrimoine immobilier	24 230.63
BERGER-LEVRAULT	Pack évolution e Magnus RH	13 432.92
STMA	Remplacement de plusieurs volets roulants	3 483.89
Etablissement UGAP	Divers matériels informatiques + matériel de camping pour camps jeunesse	7 065.59 €
ABICOM	Flotte de téléphones portables + prestation	7 824.02 €
ITE RESEAUX	Matériel interconnexion	2 811.31 €
KOESIO AURA	Achat photocopieur Konica Minolta BH 227 L'Ilojeux et C3320i Les Matrus	2 646.00 €
AZERGO	Aménagement de poste	4 357.96 €
INDEX	Carte mère écran multifonction	1 200.00 €
EDIMETA	Mobilier office du tourisme	1 011.49 €
MANUTAN	Mobilier différentes structure	2 256.67 €
IKEA	Mobilier médiathèques	199.95 €
COURBY	Portes de placard	2110.34 €
PGDIS - ALPHA BUREAU	Commande petit mobilier	620.64 €
CHAPUIS PLOMBERIE	8 Chaudières gendarmerie SDV	22 974.06 €
PROXIVAL	Prestation interconnexion + Intégration téléphone	29 749.06 €
DECATHLON PRO	Tentes de camping – cage de foot	455.00 €
SA WESCO	Meuble crèches – Trotinettes - Vélos	2 913.25 €
SAS CIM SUCHAIL	Divers matériel	625.61 €
GIFI FIRMINY	Meubles + bacs de rangement Les galarés	167.62 €
LES 3 OURS	Petit mobilier crèche	888.33 €

Monsieur store CHAPUIS	Stores Les Lutins	857.15 €
SARL ERENET - XEFI	Onduleur croq'malice	169.31 €
LEGALLAIS	Aspirateur pour local technique	436.16 €
ALTRAD MEFRAN	Aire de jeux crèche Croq'malice	2 358.00 €
MOURY CPC	Aspirateurs structures	428.30 €
CHAVANA ELEC	Interphone crèche les enfants	457.20 €
YES ELECTRIQUE	BAES Suite réserves Socotec	1416.00 €
Pôle économique et d'usages numériques- Espace coworking		
FABLAB	Lot 2 équipement informatique	43 087.20 €
AVENIR BUREAUTIQUE	Lot 3 impression	4 891.20 €
KINNARPS	Lot 1 Mobilier	197 899.46 €
DEPUIS DEMAIN	AMO Agencement équipement Pôle économique et usages numériques Château d'Aurec	3 502.04 €
Aire d'accueil d'activités de pleine nature la Séauve		
JS CONCEPT	Lot 4 Parcours santé bois jeux	59 238.90 €
Société FOURNEL PEPINIERES	Aménagement aire activité pleine nature LSS - Espaces verts signalétique	3 467.40 €
AUTOPARTAGE		
CLEM	Mise en place de 2 stations électromobilité	23 695.02 €
STELLANTIS	Véhicule électrique autopartage	34 566.76
CITROEN AUTOMOBILE	Véhicule électrique autopartage	8 189.99
AUTO DIFFUSION	2 Véhicule électrique autopartage	36 265.52 €
Site d'escalade Indoor - Aurec/Loire		
4SARL PERRIER	Location nacelle pour diagnostic amiante	456.00 €
GEOA	Relevé topographique	4 572.00 €
ALPES CONTROLE	Diagnostic amiante et plomb	12 840.00 €
LRA CONTROLE	Hydrocurage et contrôle réseaux	1 430.00 €
Eau Potable - Mise en séparatif le Breuil - St Didier-en Velay		
GEOLIS	MO Travaux d'assainissement EP	58.70 €
RESOTEC	Contrôle réseaux eau potable	666.97 €

Eau Potable - Mise en séparatif Hameaux La Bessonnère - St Didier-en Velay		
GEOLIS	MO Travaux d'assainissement EP	21.24 €
Eau Potable - Mise en séparatif Lotissement Cote Vielle St Just Malmont		
MOULIN	Travaux d'assainissement et eau potable	511.24 €
Eau Potable Avenue du Pont - Aurec sur Loire		
GME TREMA / BOUCHARDON	Travaux d'assainissement et eau potable	3 796.24 €
RESOTEC	Contrôle réseaux eau potable	727.54 €
GEOLIS	MO Travaux d'assainissement EP	187.37 €
Eau Potable - Mise en séparatif Boulevard des jardins - St Didier-en Velay		
GEOLIS	MO Travaux d'assainissement EP	29.98 €
Renouvellement tronçon d'Auroure - St Ferréol d'Auroure		
GEOLIS	MO Travaux d'assainissement EP	15.49 €
RESOTEC	Contrôle réseaux eau potable	361.74 €
SMTP	Travaux d'assainissement et eau potable	880.80 €
Rue Frédéric Boulet - St Didier-en Velay		
GEOLIS	MO Travaux d'assainissement EP	26.47 €
RESOTEC	Contrôle réseaux eau potable	168.06 €
Lotissement les pins SVM		
SOGEA	Travaux Programme ASST 2022 Réseaux eux pluviales	18480.00 €
LES OLLAGNIERES ASL		
CUERQ	Travaux Programme ASST 2022 Réseaux eux pluviales	21 360.00€
Rue du canard St Didier en Velay		
SOGEA	Travaux Programme ASST 2022 Réseaux eux pluviales	31080.00€
Eau Potable Rue des Acacias - Pont Salomon		
MOULIN	Raccordement EP	1 620,00 €
TREMA	Travaux terrassement EP	5 850,36 €
Eau Potable Rue des Ribbes - Aurec sur Loire		
GME AUREC TREMA	Travaux terrassement EP	105.43€
MONTANT TOTAL 1		1 171 951.90 €

DEPENSES D'INVESTISSEMENTS BUGDET ASSAINISSEMENT

MISE EN SEPARATIF LE BREUIL SDV		
GEOLIS	MO Travaux d'assainissement	195.69 €
RESOTEC	Contrôle des réseaux	2 363.91 €
La Bessonière SDV		
GEOLIS	MO Travaux d'assainissement	70.79 €
RESOTEC	Contrôle des réseaux	1 093.98 €
Le Breuil bd des jardins SDV		
GEOLIS	MO Travaux d'assainissement	99.93 €
Cote vieille SJM		
VDI Ingénierie	MO Travaux d'assainissement	48.47 €
TRAVAUX D'URGENCE STEP		
MOINE HERVE	Transfert matériel chantier	3 300.50 €
VEOLIA	Réparation et produits STEP	12 098.80 €
PROLONGEMENT CONDUITE SFA		
SMTP	Travaux	3 649.0 €
GEOLIS	Maitrise d'œuvre	51.63 €
RESOTEC	Inspection réseaux	1 247.60 €
Impasse des taillis		
EUROVIA	Travaux	9 543.81 €
GEOLIS	Maitrise d'œuvre	36.43 €
Réseau Sambalou lot du cheynet		
GEOLIS	Maitrise d'œuvre	72.86 €
EUROVIA	Travaux	6 481.74 €
Rue des Ribbes ASL		
GEOLIS	Maitrise d'œuvre	93.68 €
GME TREMA BOUCHARDON	Travaux	1 704.00 €
RESOTEC	Inspection réseaux	7 561.10 €
Travaux d'urgence réseaux		
CUERQ ENTREPRISE TRX AGRICOLES	Travaux d'assainissement	15 800.00€
GEOA	Relevés topographiques	600.00 €
Mise en séparatif rue Frederic boulet		
GEOLIS	Maitrise d'œuvre	88.27 €
RESOTEC	Inspection réseaux	715.62 €
Rue du canard- SDV		
GEOA	Relevés topographiques	650.00 €
VDI INGENIERIE	Maitrise d'œuvre	5 446.23 €
SOGEA	TRS ASST 2022	61 037.50 €
PERENNISSE CHAUSSEES	Diagnostic amiante	832.02 €
Rue du Velay PS		
GEOA	Relevés topographiques	450.00 €
VDI INGENIERIE	Maitrise d'œuvre	3 267.87 €
RESEAUX DIAG 43	Inspection télévisuelle réseaux	359.20 €
PERENNISSE CHAUSSEES	Diagnostic amiante	316.96 €
Avenue de la Semène LSS		
GEOA	Relevés topographiques	550.00 €
VDI INGENIERIE	Maitrise d'œuvre	3 267.85 €
PERENNISSE CHAUSSEES	Diagnostic amiante	1 148.98 €
Lot les pins SVM		
GEOA	Relevés topographiques	650.00 €
VDI INGENIERIE	Maitrise d'œuvre	4 357.35 €
PERENNISSE CHAUSSEES	Diagnostic amiante	832.02 €
SOGEA	Travaux	54 947.00€

Traversée de la Semène ASL		
GEOA	Relevés topographiques	950.00 €
VDI INGENIERIE	Maitrise d'œuvre	5 446.42 €
PERENNISSE CHAUSSEES	Diagnostic amiante	832.02 €
RESEAUX DIAG 43	Inspection télévisuelle réseaux	828.70 €
Rue de l'échape		
TREMA TP	Travaux assainissement	65 218.00 €
Pont de la Séauve Avenue de la Semène		
M2I SOVETRA	Travaux assainissement pont de la Séauve	47 155.00 €
MONTANT TOTAL 2		325 460.83 €

DEPENSES D'INVESTISSEMENTS BUDGET EAU

Rue de la grande boucle		
ACTIV RESEAUX BTLM	Relevés topographiques	750.00 €
Travaux d'urgence		
VEOLIA	Réparations installations	24 352.69 €
TREMA	Terrassement RD 500 SDV	19 240.80 €
COLAS	Enrobés tranchées SDV	3 412.68 €
station la clare		
VEOLIA	Rénovation hydraulique pompage	49 015.26 €
Schéma directeur eau potable		
ALTEREO	Etude diagnostic, schéma directeur et sécurisation eau potable	38 039.04 €
Pont de la Séauve Avenue de la Semène		
M2I SOVETRA	Travaux pont de la Séauve	39 402.00 €
Rue du canard SDV		
SOGEA	Travaux assainissement programme 2022	28 410.00 €
MONTANT TOTAL 3		202 622.47 €

DEPENSES D'INVESTISSEMENTS BUDGET AQUALUDIQUE

ESPACE AQUALUDIQUE		
HAZELLE	Lot 2 Hydraulique	131 777.99 €
HERVE THERMIQUE	Lot 2 hydraulique	346 124.67 €
AQUA PRO URBA	Lot 2 hydraulique	337 349.35 €
B INGENIERIE	Maitrise d'œuvre	10 647.95 €
SDRTP	Lot 1 Terrassement	7 432.70 €
CERENE	Maitrise d'œuvre	6 221.40 €
BEAUVOIR	Maitrise d'œuvre	327.45 €
ALPES CONTROLE	Mission SPS + contrôle technique	4525.00 €
MONTANT TOTAL 4		844 406.51 €

DEPENSES D'INVESTISSEMENTS BUDGET IMMOBILIER LA FLACHERE

Création d'un immobilier locatif		
PLANAIR	Etude de faisabilité	7 085.00 €
MALIA TP	Travaux	100 581.20 €
ALPES CONTROLE	Diagnostic pollution	12 248.00 €
ENNEDIS	Raccordement	837.00 €
	MONTANT TOTAL 5	120 751.20 €

DEPENSES D'INVESTISSEMENTS BUDGET ZA PORTE DU VELAY

Aménagement parcelle		
CHAMBOSSE	Passage caméra	165.00€
TREMA TP	Travaux	21 808.25 €
	MONTANT TOTAL 6	21 973.25 €

DEPENSES DE FONCTIONNEMENT TOUS LES BUDGETS

TIERS	NATURE	MONTANT
Abonnement		
AUTO MOTO	Abonnement	32.90 €
PRISMA PRESSE	Abonnement	22.90 €
PSYCHOLOGIES MAGAZINE	Abonnement	42.90 €
SA CENTRE FRANCE NUMERIQUE	Abonnement	54.40 €
SA TERRE VIVANTE	Abonnement	28.90 €
SALAMANDRE	Abonnement	78.00 €
LES INCORRUPTIBLES	Abonnement	90.00 €
SARL KAIZEN	Abonnement	56.00 €
PVG MAISON	Abonnement	54.90 €
RUSTICA	Abonnement	74.90 €
SAS REWORLD MEDIA MAGAZINES	Abonnement	39.90 €
Société AUX BONNES NOUVELLES	Abonnement	275.45 €
Société BAYARD PRESSE	Abonnement	1 190.00 €
UNI MEDIAS	Abonnement	96.60 €
FRANCOFANS ACCF	Abonnement	45.00 €
EVENDIA SPORT MAGAZINE	Abonnement	56.90 €
60 MILLIONS DE CONSOMATEURS	Abonnement	49.00 €
Activités extérieures		
ACROBOIS	Activités extérieures	168.00 €
ADMSEN	Activités extérieures	800.00 €
ALTI'FIL	Activités extérieures	763.00 €
AQUADIS	Activités extérieures	1 855.00 €
AQUARIUM DE LYON	Activités extérieures	304.40 €
AUBANEL MARIANNE	Activités extérieures	536.63 €
ABRACABANA	Activités extérieures	365.00 €
ARCHILUDE	Activités extérieures	705.00 €
ASS LA SOUPE	Activités extérieures	600.00 €
AUBANEL MARIANNE	Activités extérieures	399.14 €
AUBE	Activités extérieures	300.00 €

AURECINEMA	Activités extérieures	477.00 €
WALIBI	Activités extérieures	540.00 €
BANVILLET ZELIH	Activités extérieures	636.81 €
BASE DE LOISIRS	Activités extérieures	539.00 €
BAYON LAURE	Activités extérieures	110.00 €
BRUN JEROME	Activités extérieures	250.00 €
CAMPIND LAC DE DEVESSET	Activités extérieures	578.00 €
CAMPING LA FRESSANGE	Activités extérieures	70.00 €
CENTRE AQUALUDIQUE	Activités extérieures	72.50 €
CENTRE MACHISIO	Activités extérieures	2 194.00 €
CINE RUBAN	Activités extérieures	95.00 €
CINEMA LE MAJESTIC	Activités extérieures	336.70 €
CINEMA MEGARAMA	Activités extérieures	65.00 €
CINEVELAY	Activités extérieures	210.00 €
CIE SAC A SON	Activités extérieures	905.61 €
CO'NAISSANCE	Activités extérieures	880.00 €
CVS	Activités extérieures	188.82 €
ASS DANS LE GENRE EGAL	Activités extérieures	1 500.00 €
DISTRA KART	Activités extérieures	462.00 €
DJM SONORISATION	Activités extérieures	159.50 €
DOUDOUPARK	Activités extérieures	468.00 €
DUSCHENE CASTIL	Activités extérieures	1 901.32 €
DUNOYER SANDRINE	Activités extérieures	130.00 €
ECOLE DES PARENTS	Activités extérieures	512.32 €
EQUIVIA	Activités extérieures	1 090.00 €
ESPACE EAU VIVE	Activités extérieures	3 429.80 €
EVENTS ATTRACTIONS	Activités extérieures	300.00 €
EXITGAM	Activités extérieures	288.00 €
FERME BIO	Activités extérieures	49.00 €
FFMC 43	Activités extérieures	400.00 €
France AVENTURE	Activités extérieures	761.00 €
GALIO VERONIQUE	Activités extérieures	5 300.00 €
GIRINON AMELIE	Activités extérieures	415.00 €
GOOD TIME	Activités extérieures	160.00 €
GUSO	Activités extérieures	395.67 €
IMAGIER VAGABON	Activités extérieures	1 835.00 €
KAPLA ANIMATION	Activités extérieures	1 185.00 €
KONSL' DIZ	Activités extérieures	2 040.00 €
LA FERME AUX TROIS GRANGES	Activités extérieures	558.50 €
LA GRAINE DE SEL	Activités extérieures	600.00 €
LA MANIVELLE	Activités extérieures	220.00 €
LA VAGUE	Activités extérieures	115.00 €
LATESTAIRE EMIE	Activités extérieures	660.00 €
LE GALL CLEMENCE	Activités extérieures	800.00 €
LE VERT PLATEAU	Activités extérieures	4 799.00 €
LEGER EMMANUELLE	Activités extérieures	3 048.00 €
LES 3 C	Activités extérieures	128.00 €
LES ATELIERS 01	Activités extérieures	550.00 €
LES FRANCAS HAUTE LOIRE	Activités extérieures	301.22 €
LES FRANCAS LOIRE	Activités extérieures	1 179.00 €
L'HURLUBERLU	Activités extérieures	1 755.73 €
LORIETTE	Activités extérieures	1 280.00 €
L'OZEN	Activités extérieures	583.40 €

MARCON MAGALIE	Activités extérieures	1 827.00 €
MEGA MOME	Activités extérieures	424.33 €
MONAI ALIZEE	Activités extérieures	120.00 €
MUSEE DE LA MINE	Activités extérieures	72.00 €
NATURE A PATTES	Activités extérieures	190.00 €
PARC OISEAUX	Activités extérieures	472.00 €
PATINOIRE	Activités extérieures	238.90 €
PLANETARIUM 42	Activités extérieures	283.80 €
PLANET BOWLING	Activités extérieures	160.00 €
PLEIN TEMPS VACANCES	Activités extérieures	20 928.00 €
POLE A GRATTER	Activités extérieures	1 582.50 €
PRABOUR	Activités extérieures	896.00 €
PRISON ISLAND	Activités extérieures	396.00 €
RICOCHET	Activités extérieures	471.66 €
S.P.L. E	Activités extérieures	5833.34 €
SACEM	Activités extérieures	55.29 €
SAFARI PEAUGRES	Activités extérieures	442.00 €
SCHMITT MARINE	Activités extérieures	7 992.50 €
SKALDJA	Activités extérieures	1 335.26 €
SOPHIE LORIETTE	Activités extérieures	1 280.00 €
SPORT NATURE	Activités extérieures	786.00 €
TENFOR	Activités extérieures	3 973.24 €
TEYSSEYRE SABINE	Activités extérieures	95.00 €
TEYSSIER LAURENT	Activités extérieures	410.00 €
THEATRE MAYAPO	Activités extérieures	973.92 €
TOUROPARC	Activités extérieures	1 014.00 €
UFOLEP	Activités extérieures	1 149.80 €
WAVA ISLAND	Activités extérieures	758.00 €
YES HIGH TECH	Activités extérieures	613.90 €
ZONE 154	Activités extérieures	352.00 €
Alimentation		
BOUCHERIE GAYTON	Alimentation-Restauration	212.67 €
BOULANGERIE CORNILLON	Alimentation-Restauration	155.45 €
CARREFOUR AVIGNON	Alimentation-Restauration	480.04 €
CARREFOUR EXPRESS	Alimentation-Restauration	138.11 €
CARREFOUR SJM	Alimentation-Restauration	1 331.81 €
COLLARD PATISSERIE	Alimentation-Restauration	54.00 €
GEANT CASINO AUREC	Alimentation-Restauration	423.59 €
INTERMARCHE MONISTROL	Alimentation-Restauration	105.65€
INTERMARCHE MONS	Alimentation-Restauration	84.22 €
LA FERME DE LAVEE	Alimentation-Restauration	46 706.53 € €
L'ATELIER PIZZA	Alimentation-Restauration	127.20 €
LECLERC	Alimentation-Restauration	785.36 €
LES DELICES DE ST DENIS	Alimentation-Restauration	380.00 €
LES FRUITS DES COINS	Alimentation-Restauration	109.50 €
PARADIS DES GOURMANDS	Alimentation-Restauration	13.40 €
RESTAURANT LE CAPITOL	Alimentation-Restauration	71.50 €
RESTAURANT AU BON AIR	Alimentation-Restauration	864.00 €
INTERMARCHE MONTBRISON	Alimentation-Restauration	709.02 €
SPLE LOIRE	Alimentation-Restauration	25 041.66 €
VIVAL LSS	Alimentation-Restauration	1 750.83 €
AU FOURNIL	Alimentation-Restauration	25.35 €
L'ESPRIT SAUVAGE	Alimentation-Restauration	850.00 €

L'ABREUVOIR	Alimentation-Restauration	252.00 €
SAS GROUPE MONITEUR S.A.S.		
Société GROUPE PROGRES SA	Documentation	472,00 €
TERRITORIAL EDITIONS	Documentation	275,00 €
Enlèvement fourrière		
GARAGE LUZY	Enlèvement fourrière	600.00 €
Fourniture petit équipement		
ABICOM	Fourniture petit équipement	66.00 €
AFC	Fourniture petit équipement	541.73 €
AGRIDISCOUNT	Fourniture petit équipement	473.45 €
ASP MARQUEGE	Fourniture petit équipement	105.77 €
BEC MARQUEG	Fourniture petit équipement	187.20 €
BOULANGER	Fourniture petit équipement	523.87 €
BOUTES YVES	Fourniture petit équipement	4 181.36 €
BRICOMARCHE	Fourniture petit équipement	126.53 €
CENTRAKOR	Fourniture petit équipement	417.00 €
CHAPUIS	Fourniture petit équipement	1 002.40 €
CARREFOUR ST JUST MALMONT	Fourniture petit équipement	698.92 €
DESAUTEL	Fourniture petit équipement	655.23 €
ERENET	Fourniture petit équipement	156.20 €
MAIN	Fourniture petit équipement	57.60 €
FAVIER	Fourniture petit équipement	386.40 €
FRANS BONHOMME	Fourniture petit équipement	1 253.30 €
GIFI	Fourniture petit équipement	137.82 €
IKEA	Fourniture petit équipement	749.84 €
LA MAISON DE L'ETANCHEUR	Fourniture petit équipement	335.81 €
LEGALLAIS	Fourniture petit équipement	538.40 €
MESTRE	Fourniture petit équipement	523.44 €
MR BRICOLAGE	Fourniture petit équipement	1 210.10 € €
MR STORE	Fourniture petit équipement	574.24 €
MTS ENVIRONNEMENT	Fourniture petit équipement	3 040.00 €
MOTOCULTURE 42	Fourniture petit équipement	252.00 €
PIRE	Fourniture petit équipement	161.23 €
PROLIANS	Fourniture petit équipement	881.28 €
SERVICE BETON	Fourniture petit équipement	91.09 €
SICA CODEP	Fourniture petit équipement	530.28 €
SOLU PANNES	Fourniture petit équipement	78.90 €
SOGRAMA MATERIAUX	Fourniture petit équipement	1 193.35 €
STMA	Fourniture petit équipement	1 038.20 €
SUCHAIL	Fourniture petit équipement	1 430.07 €
THIERRY VIDAL	Fourniture petit équipement	535.20 €
TRENOIS DECAMP	Fourniture petit équipement	190.04 €
VALLIANCE	Fourniture petit équipement	1 742.32 €
WESCO	Fourniture petit équipement	453.52 €
YES ELECTRIQUE	Fourniture petit équipement	3 362.59 €
WURTH	Fourniture petit équipement	107.02 €
YGY PHOTO	Fourniture petit équipement	2 350.00 €
Fluides		
Cie VEOLIA EAU-COMPAGNIE GALE EAUX	Fluides	455 893.70 €
SA EDF COLLECTIVITES	Fluides	126 000.00 €
SA TOTAL DIRECT ENERGIE	Fluides	67 740.49 €
SYNDICAT DES EAUX SEMENE	Fluides	4 307.50 €

Fourniture de bureau		
PGDIS	Fournitures administratives	3 326.34 €
INTERCO	Fournitures administratives	648.26 €
ESAT L'EA	Fournitures administratives	190.00 €
QUADIENT	Fournitures administratives	388.80 €
Entretiens réparations		
CHAPUIS PLOMBERIE	Entretiens réparations	6 468.00 €
MOINE HERVE	Entretiens réparations	25 465.52 €
YDEMS	Entretiens réparations	5 952.00 €
CHAVANA ELEC	Entretiens réparations	2 838.00 €
ALISE SAMDRON	Entretiens réparations	2 896.08 €
BESSON CHAUFFAGE	Entretiens réparations	1 672.05 €
COLAS	Entretiens réparations	23 322.00 €
CUERQ	Entretiens réparations	9 420.00 €
ENGIE	Entretiens réparations	2 026.49 €
EPAGE	Entretiens réparations	840.00 €
NEOVIA	Entretiens réparations	12 958.80 €
OPAC	Entretiens réparations	6 908.33 €
RSB NETTOYAGE	Entretiens réparations	15 354.90 €
STMA	Entretiens réparations	5 079.12 €
YES ELECTRIQUE	Entretiens réparations	2 702.16 €
SAGNOL PATRICK	Entretiens réparations	689.45 €
CHAMBOSSE	Entretiens réparations	6 035.50 €
LRA CONTROLE	Entretiens réparations	7 560.00 €
BADIOU HYGIENE	Entretiens réparations	5 323.84 €
RESEAUX DIAG 43	Entretiens réparations	3 080.00 €
LRA RABY ASST	Entretiens réparations	2 272.00 €
SUEZ	Entretiens réparations	31 853.79 €
Fourniture produit d'entretien		
SARL AFC HYGIENE SECURITE	Fourniture produit d'entretien	8 895.75 €
Société MOURY CPC	Fourniture produit d'entretien	1 891.60 €
Affranchissement		
LA POSTE	Frais d'affranchissement	5 629.71 €
QUADIENT	Frais d'affranchissement	1 098.20 €
Carburants		
AS 24	Frais de carburant	4 804.38 €
LA COMPAGNIE DES CARBURANTS	Frais de carburant	4 752.54 €
SAS EDENRED FRANCE	Frais de carburant	4 730.68 €
Frais de télécommunication		
BOUYGUES TELECOM	Frais de télécommunication	2 707.20 €
ORANGE	Frais de télécommunication	15 154.48 €
ABICOM	Frais de télécommunication	2 707.20 €
EQUATION	Frais de télécommunication	1 432.80 €
ITE RESEAUX	Frais de télécommunication	18 170.77 €
Frais honoraires, études		
CJA PUBLIC	Honoraires	6 808.68 €
BAC CONSEIL	Honoraires	40 800.00 €
BERT JEAN-RAPHAEL	Honoraires	1 796.85 €
PARME AVOCATS	Honoraires	4 802.50 €
HUIS 43	Honoraires	744.80 €
Société CMS FRANCIS LEFEBVRE	Honoraires	2 070.00 €
VERDI	Honoraires	22 845.00 €

LIVRES		
LES INCORRUPTIBLES	Livres, Cassettes, disques	90.00 €
CVS - Département Audio	Livres, Cassettes, disques	4 321.32 €
LIBRAIRIE DES BULLES ET DES HOMMES	Livres, Cassettes, disques	4 085.61 €
L'HIRONDAINE	Livres, Cassettes, disques	28 124.16 €
Maintenance		
ABTEL	Maintenance	1 040.40 €
AMICIEL	Maintenance	5 133.15 €
BERGER-LEVRAULT	Maintenance	1 589.84 €
AUVERGNE ASCENCEUR	Maintenance	521.48 €
BADIOU	Maintenance	281.00 €
BESSON	Maintenance	2 578.05 €
C PRO KOESIO	Maintenance	1 562.91 €
DESAUTEL	Maintenance	1 867.42 €
EQUATION	Maintenance	1 071.36 €
HERVE THERMIQUE	Maintenance	1 484.46 €
LOIRE ASCENCEUR	Maintenance	495.98 €
ORPHEE	Maintenance	3 781.39 €
PROXIVAL	Maintenance	40 057.77 €
SAPIAN	Maintenance	1 865.96 €
INDEX	Maintenance	2 382.52 €
SOCOTEC	Maintenance	2 460.00 €
TFC AUVERGNE	Maintenance	1 012.34 €
TERANA	Maintenance	1 707.86 €
SOCOTEC	Maintenance	2 606.20 €
Matériels pédagogiques		
PGDIS	Matériel pédagogique	770.93 €
BRICODEPOT	Matériel pédagogique	315.85 €
DECATHLON PRO	Matériel pédagogique	354.50 €
FETES VOS JEUX	Matériel pédagogique	148.90 €
FUZEAU	Matériel pédagogique	49.96 €
GIFI FIRMINY	Matériel pédagogique	252.90 €
HOPTOYS	Matériel pédagogique	1 369.70 €
JOUR DE FETE	Matériel pédagogique	53.98 €
KING JOUET MONISTROL	Matériel pédagogique	345.72 €
THOMANN	Matériel pédagogique	75.15 €
WESCO	Matériel pédagogique	1 388.49 €
Cotisation		
ASSOC. DEPART DES MAIRES DE HAUTE LOIRE	Cotisation	1 111.56 €
SA APIDAE TOURISME	Cotisation	810.00 €
FFRANDONNEE	Cotisation	4 449.68 €
Organisme de formation		
1,2,3 DIPLOME	Organisme de formation	276.00 €
AFOCAL	Organisme de formation	590.00 €
BAYON LAURE	Organisme de formation	627.00 €
DUMAS MATHIEU	Organisme de formation	1 500.00 €
ECLEREUSES ECL	Organisme de formation	350.00 €
FAMILLE RURALES	Organisme de formation	555.00 €
FORMATION PRO 6	Organisme de formation	329.00 €
KINE FRANCE	Organisme de formation	180.00 €
LEGER EMMANUELLE	Organisme de formation	640.0 €
LES FRANCAS	Organisme de formation	8 641.00 €
MARCON MAGALIE	Organisme de formation	4 508.00 €

RENAITRE COACHING	Organisme de formation	432.00 €
UFCV	Organisme de formation	1 798.00 €
Primes assurances		
ASSURANCE PILLIOT	Assurances	6 410.06 €
CFPD	Assurances	942.43 €
GROUPAMA	Assurances	7 806.53 €
PARIS NORD ASSURANCE	Assurances	218.00 €
SMACL MUTUELLE ASSURANCE	Assurances	1 827.40 €
Produits pharmaceutiques		
PHARMACIE DE SAINT DIDIER	Pharmacie	276.03 €
PHARMACIE PAPPALEPORE	Pharmacie	712.99 €
PHARMACIE VERCHERE	Pharmacie	89.85 €
PHARMACIE DU VILLAGE	Pharmacie	212.94 €
PHARMACIE SOL PAULE	Pharmacie	109.62 €
Publication		
COUP DE POUCE A L'EMPLOI	Publication	3 990.00 €
SARL DEPOSE PAR EOLE	Publication	4 825.70 €
SAS 2C IMPRESSIONS	Publication	7 518.00 €
Transports		
ALAIN VOYAGE	Transports	580.00 €
AUBANEL MARIANNE	Transports	137.49 €
AUTOCAR JACCON	Transports	27 794.50 €
AUTOMOBILE PIC	Transports	500.00 €
Vêtements de travail		
AFC HYGIENE SECURITE	Vêtements de travail	1 128.58 €
CLINIC & JOB DRESS	Vêtements de travail	186.96 €
	TOTAL FONCTIONNEMENT	1 419 123.30 €
	TOTAL INVESTISSEMENT	2 687 166.16 €
	TOTAL	4 106 289.46 €